

Rebildcentret
Røde Møllevej 4
9520 Skørping
Att. Niels Moes
niels@moes.dk

Hobrovej 110 | 9530 Støvring
Telefon 99 88 99 88
raadhus@rebild.dk | www.rebild.dk

Journalnr: 01.05.08-P25-15-18
Ref.: Susanne Gregersen
Telefon: 99887642

Dato: 20.09.2022

Dispensation fra naturbeskyttelsesloven til etablering af isætningsplads til kanoer ved Lindenberg Å samt lejlighedsvis udbedring af stiforløb ned til pladsen

Rebild Kommune giver herved dispensation fra naturbeskyttelseslovens § 3 til etablering af isætningsplads til kanoer samt lejlighedsvis udbedring af stiforløb ned til pladsen på matr.nr. 19u Oplev By, Gravlev. Arealet er beliggende hvor Vælderskoven krydser Lindenberg Å (v. Nybro). Arealet tilhører Røde Møllevej 4 (Rebildcentret). Se nedenstående luftfoto samt oversigtskort i bilag.

Dispensationen gives på følgende vilkår:

- Kanoisætningspladsen udformes som beskrevet nedenfor og med de vilkår der fremgår af vandløbsafgørelsen (meddelt dd.)
- På stistrækningen må der ikke laves terrænændringer, men udelukkende anvendes flis og grus til at udbedre huller.

Kommunen meddelte d. 22. marts 2019 dispensation fra naturbeskyttelseslovens § 3 til samme projekt. Ansøger nåede imidlertid ikke at udnytte dispensationen indenfor de 3 års gyldighed og har derfor genfremsendt ansøgningen. Kommunen meddeler dd også tilladelse efter vandløbsloven til det ansøgte (sagsnr: 06.02.20-P20-1-18).

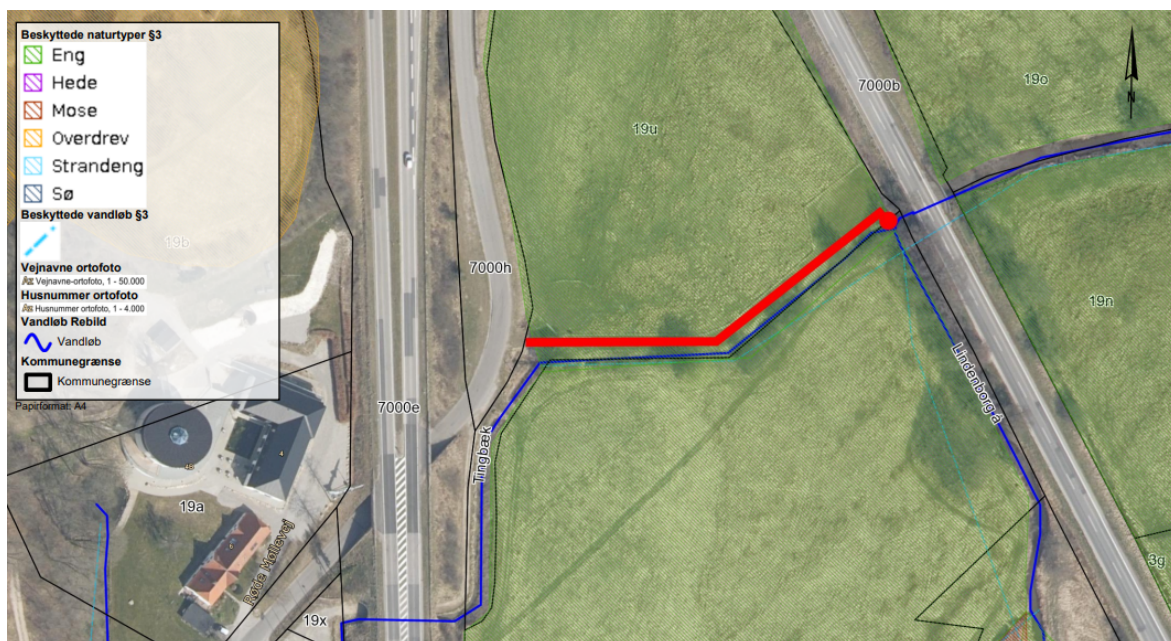

Det ansøgte (projektet)

Rebildcentret har med ansøgning af (24. april 2018 og) 1. juni 2022 søgt om dispensation til etablering af en kanoisætningsplads ved Lindenberg Å i form af en 5 meter lang plankevæg for at undgå at breddens skrænter ud i åen. Lindenberg Å er beskyttet af naturbeskyttelseslovens § 3. Der er også søgt om dispensation til stedvis at udbedre lunger og fugtige partier (med stabilgrus og flis) på en trampesti ned til kanoisætningspladsen. Stien går igennem § 3 beskyttet eng.

I dag sættes kanoer i Lindenberg Å direkte fra kommunevejen Vælderskoven ned ad en stejl skrænt på vejdamningen. Denne placering giver jævnlige trafikfarlige situationer. Ansøger ønsker at lave en ca. 5 meter lang plankevæg i den nordvestlige bredside af Lindenberg Å, lige hvor vandløbet drejer ind gennem Nybro under vejen Vælderskoven. Plankevæggen udføres i træ med ca. 6 lodrette tilspidsede stolper, der rammes, vibreres eller spules ned i bredden. Herpå monteres vandrette brædder på vandsiden af stolperne fra vandløbsbund til ca. 35 cm over vandstanden. Bag plankevæggen mod landsiden fyldes op med jord/stabilgrus (se vedlagte skitse). Plankevæggen skal sikre, at bredden ikke trædes ned i forbindelse med kanoisætningen og ombordstigningen.

Efter en fælles besigtigelse med ansøger, er det aftalt at en stor sten, som ligger i vejen, må flyttes over til modsat brink og at plankevæggen skal laves så den flugter mest muligt med brinken, så der ikke ændres i vandløbsprofilen. Dette kan gøres ved, at der også graves en smule af brinken i den ene ende. På den måde undgås det både at sætningspladsen stikker ud i vandløbsprofilen og at der skal fyldes for meget op bag væggen. Påfyldning af grus/jord må kun ske lige ved plankevæggen. Terrænet bag skal stadig være græsbevokset.

For at plankevæggen kan flugte mest muligt med brinken, bliver den nødt til at starte ca. der, hvor kommunens skalapæl står i dag og slutte lige ved tilløbet fra vest. Den skal slutte helt tæt mod brinken i hver ende, så der ikke kan løbe vand bagom væggen eller skabes turbulens i tilløbet der kommer fra vest. Der må ikke komme grus/jord i vandløbet.

Trampestien ned til pladsen kræver ikke egentlig anlægsarbejde. Strækningen er allerede i dag frahegnet og bliver slået efter behov. Stien skal ikke anvendes til kørsel; kun gående færdsel (med kanoer). Parkering er allerede mulig langs Røde Møllevej.

Vurdering og begrundelse

Både sti og kanoisætningsplads ønskes etableret i § 3 beskyttet natur (hhv. eng og vandløb).

Beskyttet natur (§ 3)

Der må ikke foretages ændringer i tilstanden af beskyttede naturarealer. Formålet med bestemmelsen er at beskytte naturområderne, beskytte levestederne for de vilde planter og dyr og dermed bidrage til beskyttelsen af arterne, samt beskytte den danske biodiversitet.

Kommunen kan give dispensation fra naturbeskyttelseslovens §§ 3. Der skal foreligge særlige omstændigheder, før der kan gives dispensation, når ændringen af tilstanden er væsentlig eller i modstrid med at opretholde hensigten i bestemmelsen.

Arealet blev besigtiget i forbindelse med den første ansøgning den 20. juni 2018 og igen sammen med Fredningsnævnet den 20. august 2018. Kommunen genbesigtigede arealet i marts 2022.

Stien placeres i kanten af arealet mellem et hegnet afgræsset areal og vandløbet Tingbæk på en relativ tør og artsfattig del af engen dvs. med moderat til ringe naturkvalitet og med lille

risiko for at skulle udbedre bløde huller. Stien udgør en meget lille del af de samlede beskyttede naturarealer i området, og tilstandsændringen vurderes at være minimal.

Isætningspladsen vil ligeledes påvirke en meget lille del af Lindenberg Ås samlede bred og pladsen kommer til at flugte med vandløbsbrinken og det omgivende terræn. Isætningspladsens placering få meter fra broen (Nybro) og vejdæmningen (Vælderskoven) gør, at det i forvejen er et relativt forstyrret område, og pladsen vil dermed ikke komme til at fremstå som et betydeligt fremmedlegeme i området. Hidtil har man udelukkende anvendt den modsatte bred (ved vejdæmningen ved Vælderskoven) til kanoisætningssted, så den nuværende brug flyttes (helt eller delvist) blot over på den modsatte bred og forventes således ikke at medføre flere forstyrrelser i området end hidtil.

På baggrund af at påvirkningerne af beskyttet natur er meget begrænsede, og at det ansøgte sikrer øget/forbedret offentlig rekreativ adgang til naturarealerne i området, vurderes det at der kan meddeles dispensation fra § 3.

Å-beskyttelseslinje (150 m på hver side af Lindenberg Å)

For vandløb omfattet af § 16 må der ikke foretages ændringer i tilstanden af arealet inden for 150 m fra vandløbet dvs. at der er forbud mod at placere bebyggelse, f.eks. bygninger, skure, campingvogne og master. Der må heller ikke foretages tilplantning eller ændringer i terræn. Formålet med denne bestemmelse er bl.a. at sikre åens værdi som landskabselementer og spredningskorridorer for plante- og dyrelivet.

Da kanoisætningspladsen er så lille et anlæg og da det ikke vil påvirke åens værdi som landskabselement, vurderes det ansøgte ikke at være i strid med bestemmelsen.

Fredning

Området ligger indenfor fredningen "Gravlevdalen, Rebild Bakker, opstrøms dele af Lindenberg Å", hvor et af hovedformålene bl.a. er at "forbedre muligheden for den rekreative udnyttelse af området". Fredningsnævnet meddelte d. 19. februar 2019 dispensation til det ansøgte. Ansøger nåede imidlertid ikke at udnytte dispensationen indenfor de 3 års gyldighed og genfremsendte derfor ansøgningen til Fredningsnævnet d. 1. juni 2022. Fredningsnævnet meddelte ny dispensation d. 16. august 2022. Der er ikke indklømet klager over afgørelsen.

Natura 2000

Stiforløbet og kanoisætningspladsen ønskes etableret indenfor Natura 2000-område nr. 18 "Rold Skov, Lindenberg Ådal og Madum Sø". Natura 2000-området består (her) af Habitatområde (H20) og fuglebeskyttelsesområde (F4).

Kanoisætningspladsen ønskes anlagt i brinken af Lindenberg Å, der er kortlagt som habitatnaturtypen vandløb (3260) med tilstødende habitatnaturtype urtebræmmer (6430) på begge sider. Både vandløb og urtebræmme vil således blive berørt, men da det drejer sig om relativt robuste naturtyper og en meget begrænset strækning (5 m) ud af mange km vandløbs- og urtebræmme-strækning i området, vurderes påvirkningen ikke at være væsentlig.

Stiforløbet ligger ikke indenfor kortlagte habitatnaturtyper. Nærmeste kortlagte habitatnaturtype er et rigkær beliggende umiddelbart på den anden side af vandløbet Tingbæk og det vurderes ikke, at hverken lejlighedsvis udbedringer eller brug af stiforløbet vil medføre væsentlige påvirkninger af habitatnaturtyper i Natura 2000 området.

Forstyrrelser i anlægsfasen samt færdsel i området, vil potentielt kunne påvirke evt. forekomster af arter på udpegningsgrundlaget. Konkret vurderes det at kunne gælde for odder, bæklampret, isfugl, damflagermus og evt. stor vandsalamander.

Odder er tæt knyttet til vandløbet og dets bredder og vil derfor kunne blive påvirket af projektet. Der er fundet odder på/ved arealet, men selve den del af vandløbet, hvor pladsen ønskes etableret, rummer ikke egnede yngle- eller rastesteder for arten (rørskov, krat, huler i brinken, under træer eller under buske). Odder vurderes ikke at blive påvirket af den (meget begrænsede) modificering af vandløbsbrinken og det vurderes heller ikke at flytning af kanoisætningspladsen til den modsatte bred vil påvirke odder væsentligt. Færdslen vil desuden overvejende være i dagtimerne, hvor odderen raster i skjul.

Bæklampretten er helt knyttet til selve vandløbet. Den er især afhængig af en god biologisk vandløbskvalitet, fri bevægelighed i vandsystemet og de rette bundforhold. En mindre ændring af brinken vurderes ikke at påvirke arten væsentligt.

Isfuglen lever og yngler i klare og rene søer og vandløb, hvor der er rig fauna af små fisk, som udgør størstedelen af isfuglens føde. Det er nødvendigt, at der på levestederne er jord- og ler-skrænter, da isfuglene yngler i skrænterne, hvor de har gravet et dybt redehul. Isfugle er relativt sky og kræver ro omkring ynglestedet.

Der er forekomst af isfugl i området, men der vurderes ikke at være egnede ynglesteder i umiddelbar nærhed af projektområdet. Isfugl vurderes ikke at blive påvirket af den (meget begrænsede) modificering af vandløbsbrinken og det vurderes heller ikke at flytning af kanoisætningspladsen til den modsatte bred vil påvirke isfugl væsentligt.

De to nærliggende lokaliteter Regan Vest og Thingbæk Kalkmine er begge overvintringssteder for damflagermus, men da der er en afstand på over 200 m til ind- og udflyvningsstederne, vurderes det ansøgte ikke at medføre påvirkning af flagermusene, hvor de er mest sårbare (i forbindelse med overvintring samt ind- og udflyvning). Hele området omkring Lindenberg Å udgør fødesøgningsområde for flagermusene, og der findes givetvis egnede rastesteder (sømerkvarterer i form af hule træer eller hulheder i træer) rundt omkring i området. Men der vurderes ikke at være egnede rastesteder i selve projektområdet v. Nybro og der skal ikke fældes træer i forbindelse med projektet. Færdsel vurderes ikke at medføre væsentlig påvirkning af flagermus; særligt da publikumstrykket overvejende vil være i dagtimerne, hvor flagermus raster.

Stor vandsalamander er ret vidt udbredt i området, men den er fortrinsvist tilknyttet vandhuller (ynglested) og vil ikke være særligt tilknyttet projektområdet. Det vurderes således ikke sandsynligt, at det ansøgte vil medføre en væsentlig påvirkning af stor vandsalamander.

I selve anlægsfasen vil der være øget forstyrrelse på selve arealet hvor kanoisætningspladsen etableres, hvilket kan påvirke arterne fra udpegningsgrundlaget, men da der er tale om en kort periode og begrænsede arbejder, så vurderes det ikke at ville påvirke eventuelt forekommende arter væsentligt. Det vurderes således ikke at det ansøgte, vil kunne medføre en væsentlig påvirkning af arter eller naturtyper på Natura 2000 områdets udpegningsgrundlag.

Bilag IV-arter

Indenfor et 10 km område er der registreret adskillige flagermus arter, odder, markfirben, stor vandsalamander og spidssnudet frø, men selve projektarealet vurderes ikke at rumme yngle- eller rasteområder for bilag IV arter (se evt. vurderinger af damflagermus, odder og stor vandsalamander ovenfor). Hverken anlægsarbejdet eller den efterfølgende brug vurderes at kunne beskadige et yngle eller rasteområder for nogen af de nævnte arter.



Stien ned mod kanoisætningspladsen.



Den ansøgte placering af kanoisætningspladsen i forgrunden. Det nuværende isætningssted ses overfor (vejskråningen nedenfor Vælderskoven).

Klage m.v.

Afgørelsen kan inden 4 uger påklages efter reglerne i vedlagte klagevejledning. Dispensationen offentliggøres sammen med tilladelsen efter vandløbsloven.

Når klagefristen er udløbet, og der ikke er indkommet klager, kan tilladelsen udnyttes. Hvis der indgives klage, vil kommunen snarest underrette dig herom.

Lovgivning

Afgørelsen er truffet efter naturbeskyttelseslovens § 65, stk. 2, jf. § 3 (Lov om naturbeskyttelse, jf. lovbek. nr. 1986 af 27. okt. 2021)

Bemærkninger

Det følger af naturbeskyttelseslovens § 66 at:

- Betingelserne i afgørelsen er bindende for ejere og indehavere af andre rettigheder over ejendommen.
- Dispensationen bortfalder, hvis den ikke udnyttes inden 3 år fra dato eller ikke har været udnyttet i tre på hinanden følgende år.

Der er ansøgers pligt at oplyse eventuelle andre, der skal udføre arbejdet, om afgørelsens indhold.

Vær opmærksom på eventuelle elkabler, kloakrør og lignende.

Orientering fra museerne

Der kan i området være fund af betydning for den arkæologiske kulturarv. Før jordarbejdet sættes i gang skal man være opmærksom på Museumslovens § 25-27. Disse bestemmelser vedrører arkæologiske forundersøgelser, udgravninger og anmeldelse af fund. Loven giver bygherren mulighed for at få en udtalelse om sandsynligheden for fund af arkæologisk betydning, samt besked om de finansieringsmæssige konsekvenser.

Findes der under jordarbejdet alligevel spor af fortidsminder, fx knogler, flintredskaber, lerkarskår m.m., skal arbejdet standses, i det omfang det berører fortidsmindet. Fortidsmindet skal straks anmeldes til museet.

Eventuelle spørgsmål herom kan rettes til Nordjyske Museer.

Med venlig hilsen

Susanne Gregersen
Biolog

Bilag:

Oversigtskort
Udpegningsgrundlag
Klagevejledning

Kopi til:

Rebildcentret, peter@rebildcentret.dk

Miljøstyrelsen: mst@mst.dk

Danmarks Naturfredningsforening: dnrebild-sager@dn.dk

Danmarks Naturfredningsforening, Samrådet, v/Thorkild Kjeldsen, thorkild.kjeldsen@mail.tele.dk

Nordjyske Museer: historiskmuseum@aalborg.dk

Dansk Botanisk Forening: nbu_jyl@botaniskforening.dk og dbf.oestjylland@gmail.com

DOF- Hovedkontoret: natur@dof.dk

DOF-Nordjylland: rebild@dof.dk

Friluftsrådet: fr@friluftsradet.dk, himmerland-aalborg@friluftsradet.dk

Danmarks Sportsfiskerforbund, Hovedkontoret, post@sportsfiskerforbundet.dk , lbt@sportsfiskerforbundet.dk

Danmarks Sportsfiskerforbund, himmerland@sportsfiskerforbundet.dk

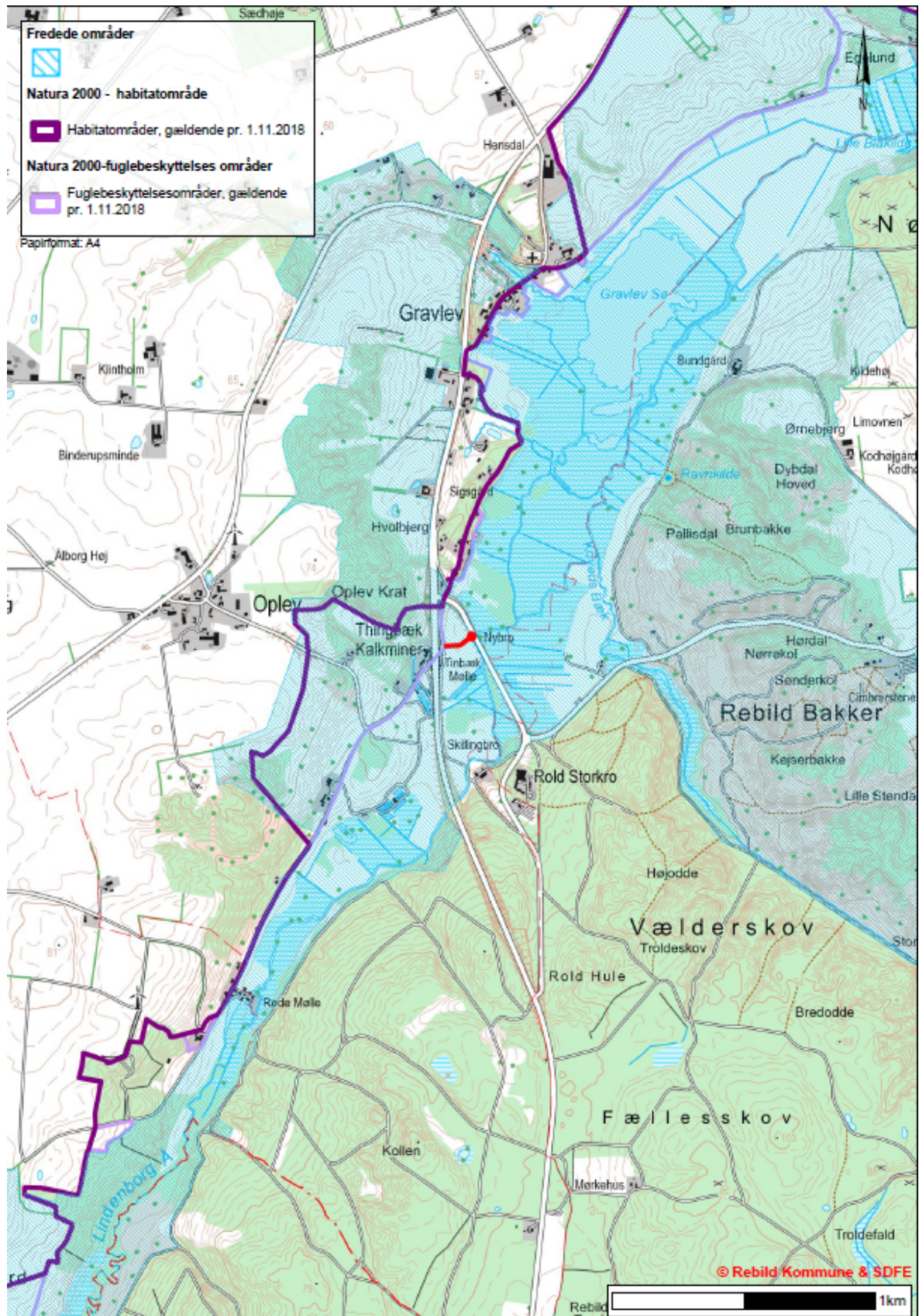



Bilag 2: Udpegningsgrundlag for Natura 2000 området (2 forskellige)

Fra basisanalyse 2016-21:

Udpegningsgrundlag for Habitatområde nr. 20		
Naturtyper:	Lobeliesø (3110)	Kransnålalge-sø (3140)
	Næringsrig sø (3150)	Brunvandet sø (3160)
	Vandløb (3260)	Våd hede (4010)
	Tør hede (4030)	Enekrat (5130)
	Kalkoverdrev* (6210)	Surt overdrev* (6230)
	Tidvis våd eng (6410)	Urtebræmme (6430)
	Højmose* (7110)	Nedbrudt højmose (7120)
	Hængesæk (7140)	Kildevæld* (7220)
	Rigkær (7230)	Bøg på mor (9110)
	Bøg på muld (9130)	Bøg på kalk (9150)
	Ege-blandskov (9160)	Stilkeke-krat (9190)
	Skovbevokset tørvemose* (91D0)	Elle- og askeskov* (91E0)
Arter:	Kildevældsvindelsnegl (1013)	Skæv vindelsnegl (1014)
	Bred vandkalv (1081)	Havlampret (1095)
	Bæklampret (1096)	Stor vandsalamander (1166)
	Damflagermus (1318)	Odder (1355)
	Grøn buxbaumia (1386)	Blank seglmos (1393)
	Fruesko (1902)	

Udpegningsgrundlag for Fuglebeskyttelsesområde nr. 3				
Fugle:	isfugl (Y)	NY	sortspætte (Y)	NY

Udpegningsgrundlag for Fuglebeskyttelsesområde nr. 4				
Fugle:	hvepsevåge (Y)		stor hornugle (Y)	
	isfugl (Y)		sortspætte (Y)	
	hedelærke (Y)	NY	rødrygget tornskade (Y)	

Fra Basisanalyse 2022-27:

Udpegningsgrundlag for Habitatområde nr. 20		
Naturtyper:	Lobeliesø (3110)	Søbred med småurter (3130)
	Kransnålalge-sø (3140)	Næringsrig sø (3150)
	Brunvandet sø (3160)	Vandløb (3260)
	Våd hede (4010)	Tør hede (4030)
	Enekrat (5130)	Kalkoverdrev* (6210)
	Surt overdrev* (6230)	Tidvis våd eng (6410)
	Urtebræmme (6430)	Højmose* (7110)
	Nedbrudt højmose (7120)	Hængesæk (7140)
	Kildevæld* (7220)	Rigkær (7230)
	Bøg på mor (9110)	Bøg på muld (9130)
	Bøg på kalk (9150)	Ege-blandskov (9160)
	Stilkege-krat (9190)	Skovbevokset tørvemose* (91D0)
	Elle- og askeskov* (91E0)	
Arter:	Blank seglmos (6216)	Grøn buxbaumia (1386)
	Fruesko (1902)	Bred vandkalv (1081)
	Kildevældsvindelsnegl (1013)	Skæv vindelsnegl (1014)
	Bæklampret (1096)	Havlampret (1095)
	Stor vandsalamander (1166)	Odder (1355)
	Damflagermus (1318)	

Udpegningsgrundlag for Fuglebeskyttelsesområde nr. 3		
Fugle:	Isfugl (Y)	Sortspætte (Y)

Udpegningsgrundlag for Fuglebeskyttelsesområde nr. 4		
Fugle:	Rørhøg (Y)	Hvøpsevåge (Y)
	Stor hornugle (Y)	Isfugl (Y)
	Sortspætte (Y)	Hedelærke (Y)
	Rødrygget tornskade (Y)	

Tabellen viser naturtyper og/eller arter på udpegningsgrundlag for Natura 2000-området. Tal i parentes henviser til de talkoder, som benyttes for naturtyper og arter fra habitatdirektivets bilag 1 og 2. * angiver, at der er tale om en prioriteret naturtype jf. habitatdirektivet. Ved fuglearterne er det angivet, om der er tale om ynglefugle (Y) eller trækfugle (T).

Klage- og søgsmålsvejledning

Hvis du ønsker at klage over denne afgørelse, kan du klage til Miljø- og Fødevarerklagenævnet.

Der kan klages over afgørelsen indtil 4 uger efter, at afgørelsen er meddelt. Hvis klagefristen udløber på en lørdag eller helligdag, forlænges klagefristen til den følgende hverdag.

Du klager via Klageportalen, som du finder via www.borger.dk eller www.virk.dk. Du logger på Klageportalen med NEM-ID. En klage er indgivet, når den er tilgængelig for Rebild Kommune via Klageportalen. Når du klager, skal du betale et gebyr på 900,- kr. for borgere og 1.800,- kr. for virksomheder, organisationer og offentlige myndigheder.

I Klageportalen sendes din klage automatisk først til Rebild Kommune. Hvis Rebild Kommune fastholder afgørelsen, sender kommunen klagen videre til behandling i nævnet via Klageportalen. Du får besked om videresendelsen.

Miljø- og Fødevarerklagenævnet afviser din klage, hvis du sender den uden om Klageportalen, medmindre du forinden er blevet fritaget for brug af Klageportalen. Hvis du ønsker at blive fritaget for at bruge Klageportalen, skal du sende en begrundet anmodning til Rebild Kommune. Kommunen videresender herefter din anmodning til nævnet, som træffer afgørelse om, hvorvidt du kan fritages. Se betingelserne for at blive fritaget på naevneneshus.dk.

Hvis kommunens afgørelse ønskes afprøvet ved en domstol, skal et evt. sagsanlæg i henhold til loven være anlagt inden 6 måneder efter at afgørelsen er meddelt.