

Rebild Vand og Spildevand A/S  
Østre Alle 6  
9530 Støvring  
[forsyning@rebildforsyning.dk](mailto:forsyning@rebildforsyning.dk)

Hobrovej 110 | 9530 Støvring  
Telefon 99 88 99 88  
[raadhus@rebild.dk](mailto:raadhus@rebild.dk) | [www.rebild.dk](http://www.rebild.dk)

Journalnr: 06.02.16-P19-1-21  
Ref.: Joanna Birch Lauridsen  
Telefon: 99887653

Dato: 10-06-2021

### **Tilladelse til krydsning af Katvadgrøften og tilløb til Råkildegrøften med en trykledning til spildevand**

Rebild Kommune meddeler hermed tilladelse efter vandløbslovens § 47 til krydsning af Katvadgrøften og 2 steder af Tilløb til Råkildegrøften på matr.nr. 8hk, 10fv, 2cø og 7000ci, Støvring By, Buderup, øst for Støvring By (kortbilag 1) med en trykledning til spildevand.

Krydsningen sker, ifølge ansøgningen, på steder, hvor der ikke registreret arealer beskyttet efter naturbeskyttelseslovens § 3 på de tilstødende arealer. Begge vandløbsstrækninger er registreret § 3 beskyttede. Da alle krydsninger sker ved styret underboring og gravning under rørlagte vandløb vil krydsningerne ikke medføre tilstandsændringer i de beskyttede vandløb. Projektet kræver derfor ikke en dispensation fra naturbeskyttelseslovens § 3.

#### **Tilladelsen gives på følgende vilkår:**

1. Ansøger meddeler tidspunkt for arbejdets påbegyndelse og eventuel senere reparation til Rebild Kommune, Center Natur & Miljø senest 7 dage før arbejdets påbegyndelse.
2. Anlægsarbejdet skal udføres som ansøgt.
3. Krydsning af Råkildegrøften (opstrøms bassin, bilag 2) skal udføres ved retningsstyret underboring, så der ikke graves i vandløbet.
4. Krydsning af Råkildegrøften (nedstrøms bassin, bilag 3) skal udføres ved frigravning af vandløbsrør og ophængning.
5. Krydsning af Katvadgrøften skal udføres ved retningsstyret underboring, så der ikke graves i vandløbet (bilag 4).
6. Ved alle krydsninger skal spildevandsledningen placeres minimum 1 meter under vandløbsrørens bund.

7. Vandløbets bund og sider må ikke beskadiges ved anbringelse og eventuel senere reparation af ledningerne.
8. Der må ikke etableres afmærkning langs vandløbet.
9. Det skal forebygges, at jord, sand eller tørv skrider ned i vandløbet, både ved etablering og fremtidig brug eller reparation.
10. Det påhviler ansøger selv at træffe de fornødne aftaler med alle, som berøres af projektet.
11. Projektet skal færdigmeldes til Rebild Kommune, Center Natur & Miljø, der herefter kan syne arbejdet.

Tilladelsen bortfalder, hvis den ikke er udnyttet inden 3 år efter, at den er meddelt.

Det bemærkes, at Rebild Kommune, hvis vilkårene eller senere anvisninger ikke efterkommes, er berettiget til at foretage det fornødne på ledningsejerens bekostning.

Tilladelsen er meddelt efter vandløbsloven. Rebild Vand og Spildevand A/S er selv ansvarlig for at søge andre eventuelt nødvendige tilladelser eller dispensationer til projektet.

### **Lovgrundlag**

Kommunen har behandlet ansøgningen efter § 47 samt kapitel 15 i Lov om vandløb (LBK nr. 1217 af 25. november 2019) samt §§ 9 og 17 i Bekendtgørelse nr. 834 af 27. juni 2016 om vandløbsregulering og – restaurering m.v.

### **Projektbeskrivelse**

I forbindelse med et større projekt om etablering af nyt pumpehus og nye pumpeledninger i den østlige del af Støvring, søger Envidan, på vegne af Rebild Vand og Spildevand A/S om tilladelse til at krydse tre steder, hvor der er rørlagte vandløb. Pumpeledningen etableres med PE-trykkrør med diameter  $\varnothing 355$  mm. Ved krydsning af Tilløb til Råkildegrøften med frigravning benyttes en ledning i  $\varnothing 110$  mm. Der graves ikke i vandløbsbrinker og vandløbsbund.

Projektet forventes udført i slut 2021 - start 2022.

Ifølge ansøgningens kortbilag, berøres ingen arealer beskyttet efter naturbeskyttelseslovens § 3.

Rebild Kommune og Rebild vand og Spildevand er ejere af alle arealer. Gravearbejde i stier og veje kan kræve tilladelser eller godkendelser fra vejafdelingen.

## Redegørelse

Tilløb til Råkildegrøften har sit udløb i Råkildegrøften, som afvander til Lindenberg Å. Tilløb til Råkildegrøften er målsat nedstrøms begge krydsninger. Tilstanden her er i basisanalyse for vandområdeplaner 2021-2027 registreret med samlet dårlig økologisk tilstand. Vandløbet er rørlagt fra station 0 til omkring station 105. krydsningerne foretages i station 100 ca. og station 368. Hele vandløbet er 1212 m langt og har sit begyndelsespunkt lige øst for jernbanen på matrikel nr. 8 hk, Støvring By, Buderup. Vandløbet er på hele strækningen et offentligt vandløb, som vedligeholdes af Rebild Kommune.

Tilløb til Råkildegrøften er beliggende inden for et område, der er klassificeret som lavbund okkerklasse IIII (ingen risiko).

Katvadgrøften løber også ud i Råkildegrøften og derefter Lindenberg Å. Katvadgrøften er ikke målsat og der er ikke en tilstandsvurdering på den. Vandløbet er rørlagt næsten fra starten og til station 50. Krydsningen foretages i station 46. hele vandløbet er 660 meter langt. Vandløbet er på hele strækningen et offentligt vandløb, som vedligeholdes af Rebild Kommune.

Fra åbning af røret er Katvadgrøften beliggende inden for et område, der er klassificeret som lavbund okkerklasse IIII (ingen risiko).

## Vurdering

Ifølge habitatbekendtgørelsen (Bek. nr. 1595 af 6. december 2018) skal der foretages en vurdering af om projektet i sig selv eller i forbindelse med andre planer og projekter kan påvirke et Natura 2000-område væsentligt. Det ansøgte projekt sker hverken i et fredet område eller i et Natura 2000-område. Ca. 2,75 km nedstrøms projektområdet findes et Natura 2000-område N18 (Rold Skov, Lindenberg Ådal og Madum Sø). Det ansøgte, og hermed tilladte, vurderes ikke at medføre en forstyrrelse af vandløbet eller det nedstrøms beliggende Natura 2000-område. Denne vurdering bygger på, at hverken selve vandløbet eller vandløbets brinker bliver væsentligt berørt af projektet. Dette gælder både fysisk, afstrømningsmæssigt og biologisk-kemisk. Projektet vurderes derfor hverken i sig selv eller i forbindelse med andre planer og projekter at påvirke Natura 2000-området væsentligt.

Projektet vurderes at være i overensstemmelse med vandløbslovens formål, regulativerne for "Katvadgrøften" og "Tilløb til Råkildegrøften" samt vandområdeplanen og retningslinjerne Kommuneplan 2017-2029 for Rebild Kommune.

Rebild Kommune vurderer, at projektet ikke har væsentlig indflydelse på vandløbets afstrømnings- eller miljømæssige forhold. Ligeledes vurderes det, at projektet ikke medfører forringelser af områdets naturtyper eller levesteder eller for eventuelle udpegede arter fra EF-habitatdirektivets bilag IV. På baggrund af dette, har Rebild Kommune besluttet at anvende forenklet procedure, jf. § 17 i bekendtgørelse nr. 834 af 27. juni 2016 om vandløbsregulering og - restaurering m.v.

Vandløbene er udpeget som beskyttede vandløb og enhver tilstandsændring kræver en forudgående dispensation fra kommunen jævnfør naturbeskyttelseslovens § 3. Vilklårene i denne tilladelse betyder, at der ikke ændres i vandløbenes fysiske forhold. Rebild Kommune vurderer derfor, at der ikke sker en tilstandsændring af vandløbet. Under forudsætning af, at betingelserne for tilladelsen overholdes, er en dispensation fra naturbeskyttelsesloven til krydsningerne af de beskyttede vandløb ikke nødvendig. Der kan være andre dele af det overordnede projekt, der kræver en dispensation fra naturbeskyttelsesloven.

### Høring

Udkastet til tilladelsen har været i høring hos ansøger. Der er kommet mindre rettelser, som er indarbejdet i den endelige tilladelse.

### Offentliggørelse og klage

Afgørelsen offentliggøres på kommunens hjemmeside [www.rebild.dk/afgørelse](http://www.rebild.dk/afgørelse) den 11. juni 2021. Afgørelsen kan påklages til Miljø- og Fødevareklagenævnet (se vedlagte klagevejledning, Bilag 5). Klagefristen er den 9. juli 2021.

### Orientering fra Nordjyllands Historiske Museum

Der kan i området være fund af betydning for den arkæologiske kulturarv. Forud for iværksættelse af jordarbejde skal man orientere sig om museumslovens §§ 25-27. Disse bestemmelser vedrører arkæologiske forundersøgelser, udgravninger og anmeldelse af fund. Loven giver byggherren mulighed for at få en udtalelse om sandsynligheden for fund af arkæologisk betydning samt information om de finansieringsmæssige forhold. Yderligere oplysninger om loven kan findes på Slots- og Kulturstyrelsens hjemmeside.

Findes der under jordarbejdet spor af fortidsminder skal arbejdet straks standses i det omfang det berører fortidsmindet. Fundet skal straks anmeldes til museet. Spørgsmål herom kan rettes til Nordjyllands Historiske Museum i Aalborg.

Hvis der er spørgsmål, er du velkommen til at kontakte mig på tlf. nr. 99 88 76 53 eller mail [jbol@rebild.dk](mailto:jbol@rebild.dk).

### Behandling af dine oplysninger

I din sag kan der ske behandling af personlige oplysninger. De vil blive behandlet fortroligt og efter Databeskyttelsesforordningen og lov på området. Har du spørgsmål kan du kontakte kommunens databeskyttelsesrådgiver på telefon 99 88 76 18 eller e-mail [dpo@rebild.dk](mailto:dpo@rebild.dk). Du kan også læse mere om Rebild Kommunes persondatapolitik på [www.rebild.dk](http://www.rebild.dk).

Med venlig hilsen

Joanna Birch Lauridsen  
Natur- og vandløbsmedarbejder

**Bilag:**

- Bilag 1 – Oversigtskort
- Bilag 2 – Krydsning af Råkildegrøften opstrøms bassin
- Bilag 3 – Krydsning af Råkildegrøften nedstrøms bassin
- Bilag 4 – Krydsning af Katvadgrøften
- Bilag 5 – Klagevejledning

**Kopi sendt til:**

- Envidan, Claus Kjærgaard Madsen, [ckm@envidan.dk](mailto:ckm@envidan.dk)
- Rebild Kommune, Plan Byg og Vej, [rtbe@rebild.dk](mailto:rtbe@rebild.dk)
- Aktive Fritidsfiskere i Danmark, [afid@aktivefritidsfiskere.dk](mailto:afid@aktivefritidsfiskere.dk) og formand Leif Søndergård, [stormyleif@gmail.com](mailto:stormyleif@gmail.com)
- Danmarks Fiskeriforening, [mail@dkfisk.dk](mailto:mail@dkfisk.dk)
- Danmarks Naturfredningsforening, [dnrebild-sager@dn.dk](mailto:dnrebild-sager@dn.dk)
- Danmarks Sportsfiskerforbund, [post@sportsfiskerforbundet.dk](mailto:post@sportsfiskerforbundet.dk) og [lbt@sportsfiskerforbundet.dk](mailto:lbt@sportsfiskerforbundet.dk) samt [himmerland@sportsfiskerforbundet.dk](mailto:himmerland@sportsfiskerforbundet.dk)
- Dansk Fritidsfiskerforbund, formand Arne Rusbjerg, [teamstr@gmail.com](mailto:teamstr@gmail.com)
- Dansk Ornitologisk Forening, [natur@dof.dk](mailto:natur@dof.dk) og [rebild@dof.dk](mailto:rebild@dof.dk)
- Ferskvandsfiskeriforeningen i Danmark, formand Niels Barslund, [nb@ferskvandsfiskeriforeningen.dk](mailto:nb@ferskvandsfiskeriforeningen.dk)
- Miljøstyrelsen, [mst@mst.dk](mailto:mst@mst.dk)
- Naturstyrelsen, [nst@nst.dk](mailto:nst@nst.dk)
- Nordjyllands Historiske Museum, [historiskmuseum@aalborg.dk](mailto:historiskmuseum@aalborg.dk)
- Slots- og Kulturstyrelsen, [post@slks.dk](mailto:post@slks.dk)
- Dansk Botanisk Forening v/Mette Kirkebjerg Due, [mette.due@gmail.com](mailto:mette.due@gmail.com)
- Lindenborg Å Sammenslutningen, [jhylling@gmail.com](mailto:jhylling@gmail.com)

### Bilag 1 – Oversigtskort

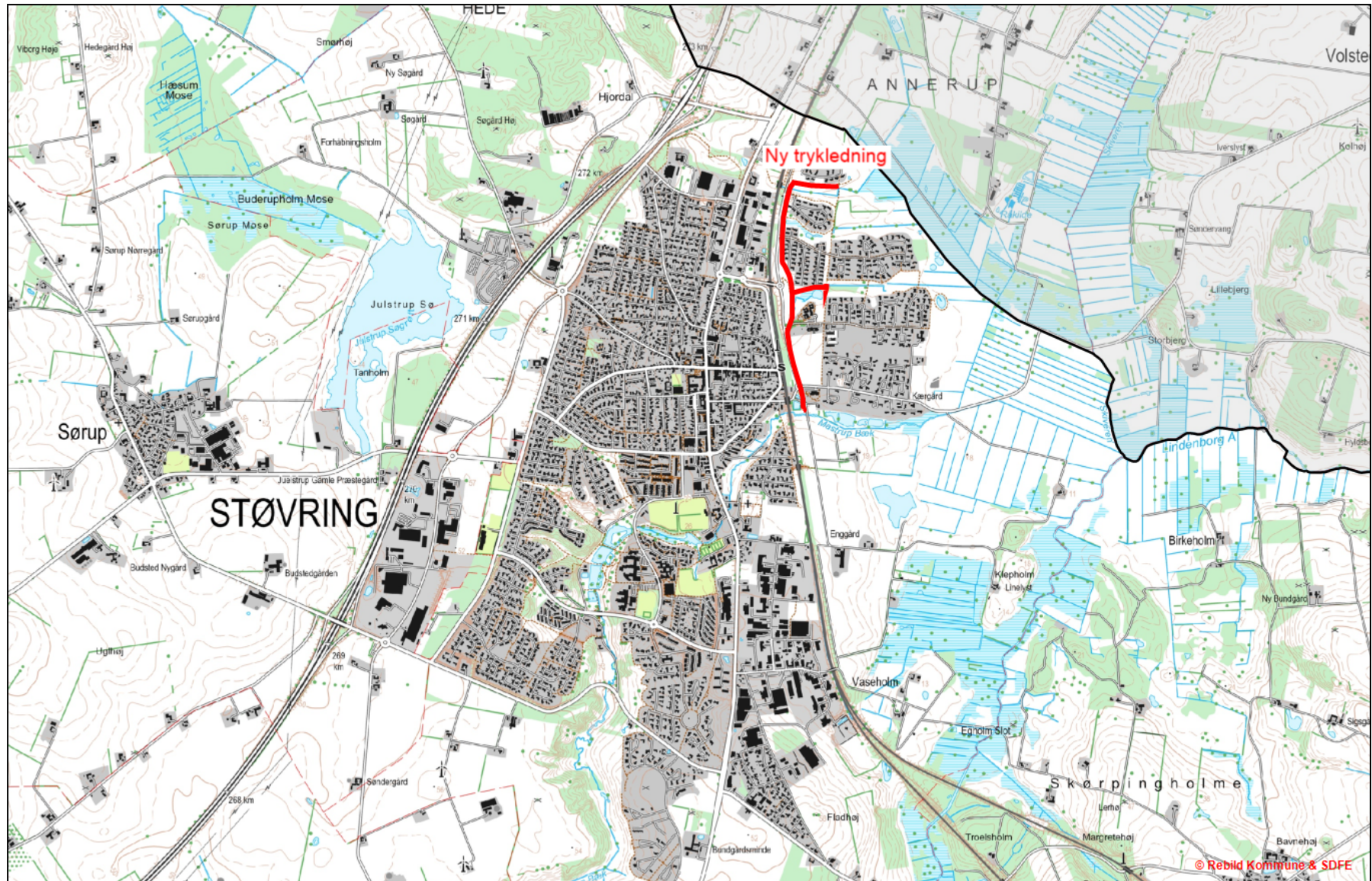

## Bilag 2 – Krydsning af Råkildegrøften opstrøms bassin

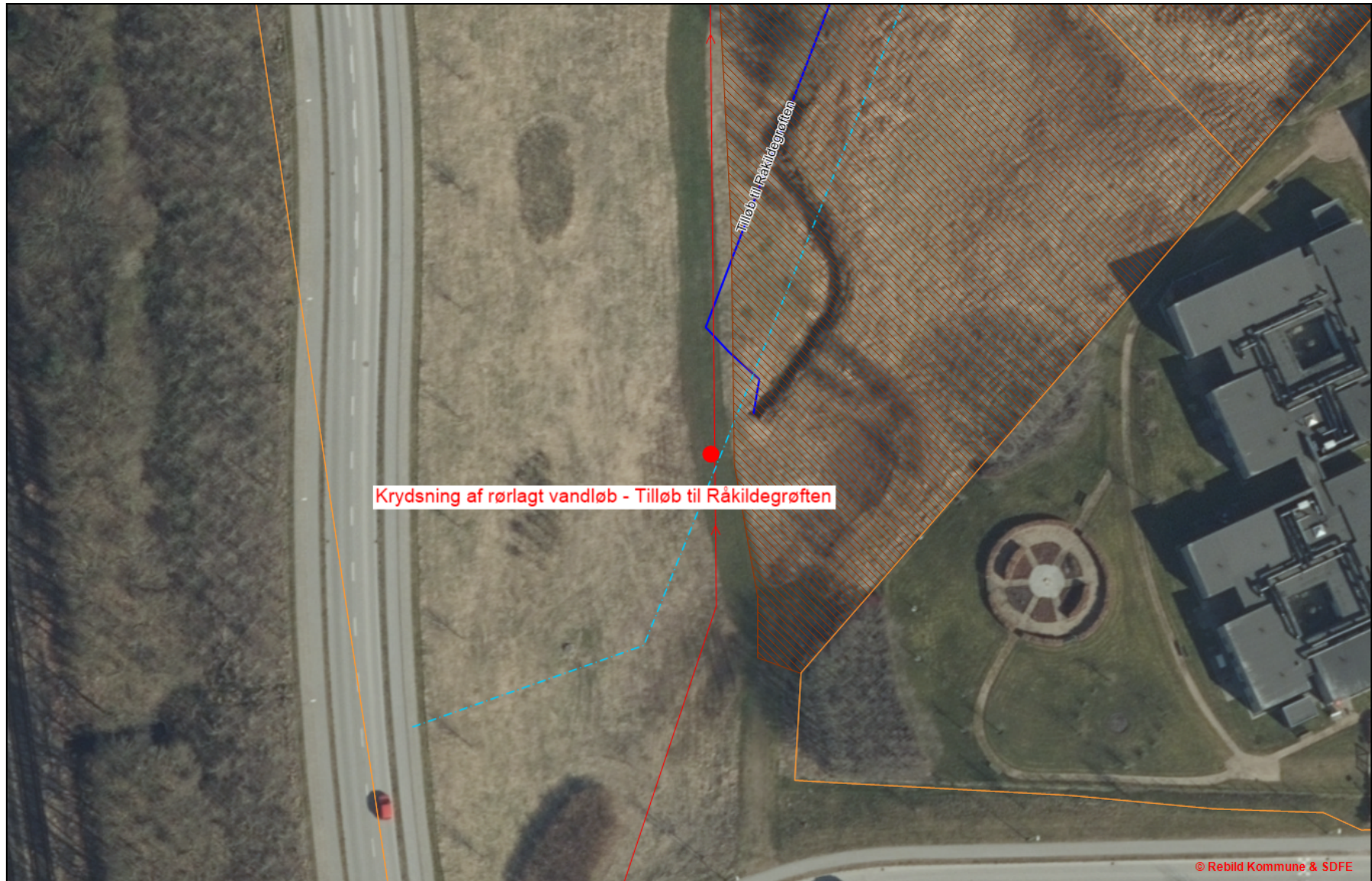

### Bilag 3 – Krydsning af Råkildegrøften nedstrøms bassin

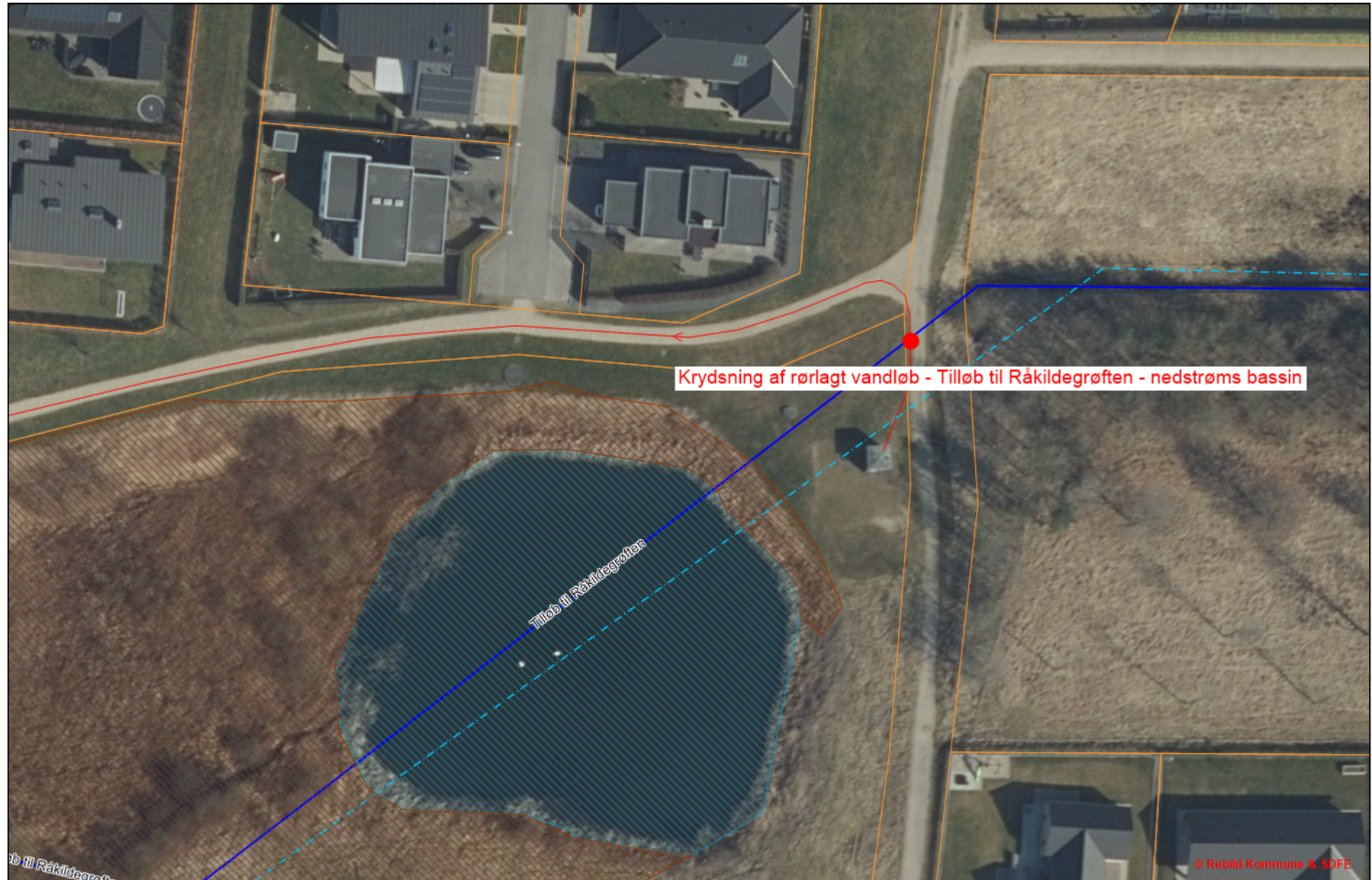



### Bilag 4 – Krydsning af Katvadgrøften



## Bilag 5 – Klagevejledning

En klage til Miljø-og Fødevareklagenævnet over en administrativ afgørelse skal være skriftlig og indbringes inden 4 uger. Klagen skal så vidt muligt angive, på hvilke punkter den påklagede afgørelse anses for urigtig eller mangelfuld.

Klagen indsendes via klageportalen til den myndighed (her Rebild Kommune), der har truffet afgørelsen. Klageportalen findes på [www.borger.dk](http://www.borger.dk) og [www.virk.dk](http://www.virk.dk).

En klage er indgivet, når den er tilgængelig for myndigheden i klageportalen. Når der klages, skal der betales et gebyr. Gebyret var i 2016 på 900 kr. for private og 1.800 kr. for virksomheder og foreninger. Gebyret reguleres den 1. januar hvert år efter den af Finansministeriet fastsatte sats for det generelle pris- og lønindeks med virkning for klager, der modtages i nævnet fra og med den 1. februar 2017.

Klagegebyr opkræves af Nævnenes Hus. Betaling af klagegebyr sker ved elektronisk overførsel eller ved giroindbetaling. Gebyr skal indbetales inden for en fastsat frist. Hvis gebyret ikke indbetales inden udløbet af fristen, afvises klagen.

En klager kan på et hvilket som helst tidspunkt, inden nævnets endelige afgørelse er meddelt sagens parter, frafalde sin klage. I så fald bortfalder sagen for nævnet, medmindre sagen er påklaget fra anden side.

Miljø-og Fødevareklagenævnet skal som udgangspunkt afvise en klage, der indgives uden om Klageportalen, hvis der ikke er særlige grunde til det. Eventuel fritagelse for brug af Klageportalen forudsætter, at klager indsender en begrundet anmodning herom til den myndighed, der har truffet den påklagede afgørelse (1. instans). Denne myndighed videresender herefter anmodningen til Miljø- og Fødevareklagenævnet, som træffer afgørelse om, hvorvidt anmodningen kan imødekommes.

### Søgsmål

Miljø-og Fødevareklagenævnet afgørelse er endelig og kan ikke indbringes for anden administrativ myndighed. For søgsmål vedrørende nævnets afgørelser gælder de regler, der er fastsat i den lovgivning, som afgørelsen er truffet efter.

For yderligere information henvises til Miljø-og Fødevareklagenævnets hjemmeside, der kan tilgås via Nævnenes Hus – [www.naevneneshus.dk](http://www.naevneneshus.dk).