

Center Plan Byg og Vej

Hans Ingvar Christensen
Gåsemosevej 18, Rodsted
9541 Suldrup

Hobrovej 110 | 9530 Støvring
Telefon 99 88 99 88
raadhus@rebild.dk | www.rebild.dk

Journalnr: 01.03.00-P19-21-24
Ejendomsnr.: 7267

Sagsbehandler: Jesper Hvidevold Jørgensen
Team Bygs telefon 99 88 76 87

Dato: 26-06-2024

Landzonetilladelse

Gåsemosevej 18, 9541 Suldrup – Matr.nr. 4G Rodsted By, Sønderup

Rebild Kommune meddeler hermed landzonetilladelse til Solcelleanlæg på 105 m², der står på stativ.

Ejendommens beliggenhed fremgår af nedenstående luftfoto med rød cirkel.

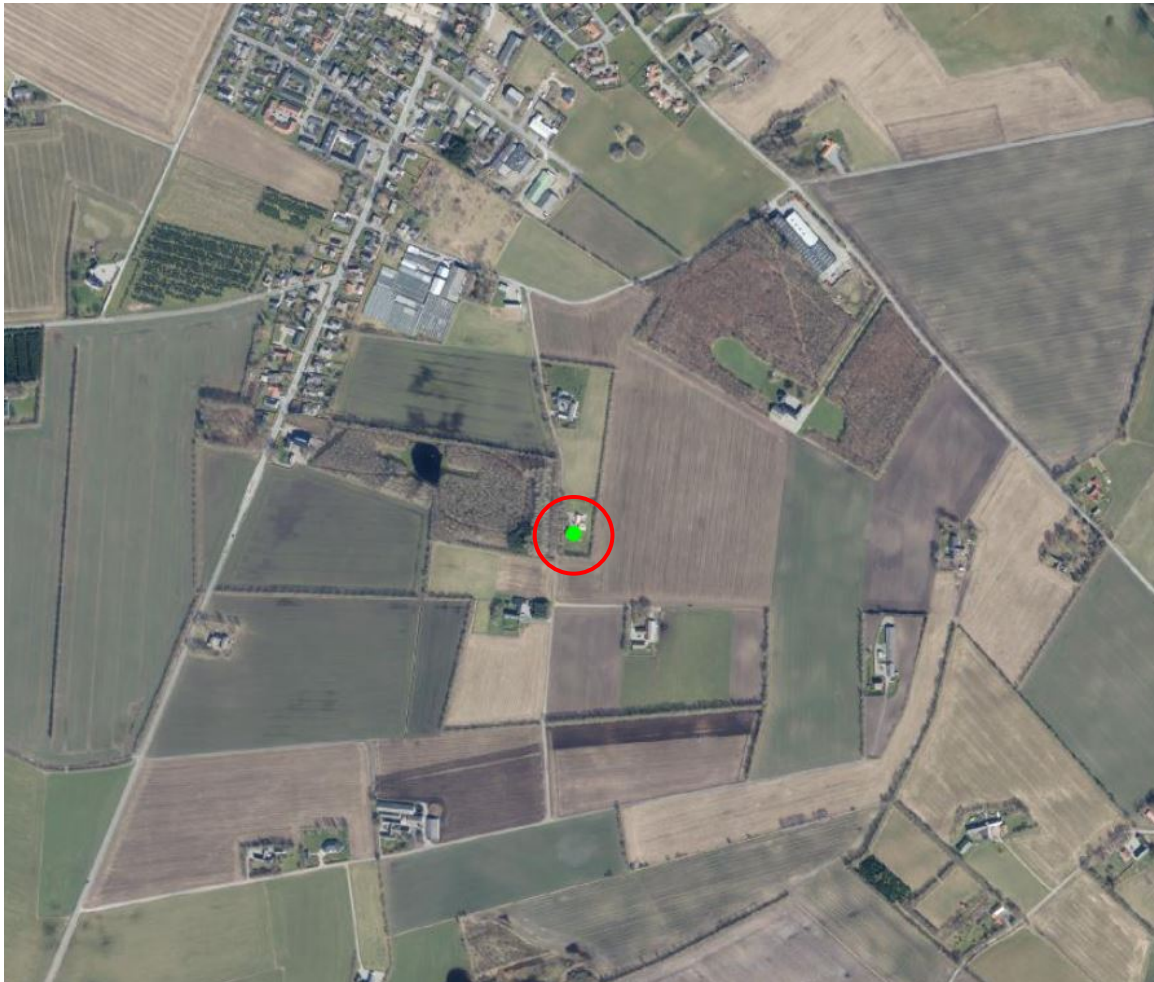

Lovgrundlag

Landzonetilladelsen meddeles efter planlovens § 35, stk. 1.

Vilkår

- Solcelleanlægget må ikke indeholde PFAS.

Afvent byggesagsbehandling

Sagen skal efter klagefristens udløb (som ses bagerst i denne afgørelse), behandles efter byggeloven og der må ikke påbegyndes byggearbejder, før der tillige er udstedt byggetilladelse.

Ejendommen

Ejendommen har et matrikulært areal på 4.918 m², placeret i åbent land, udenfor kommuneplanlagt område. Landskabet er især karakteriseret af et bølget, stedvist småbakket terræn samt en landbrugs karakter præget af intensivt dyrkede marker. Enkelte steder langs vandløb fremstår lavbundsområder med engkarakter. Bevoksningsstrukturen er defineret af nord-syd-orienterede hegn og enkelte små bevoksninger spredt i området. Især små og middelstore gårde ligger spredt i området langs veje eller trukket tilbage på markerne. Husmandssteder er placeret langs veje. Suldrup og Sønderup er områdets eneste landsbyer. Der er ikke landbrugspligt på ejendommen.

Byggeriets placering på ejendommen

Placering af det ansøgte, ligger indenfor Suldrup Bølgelandskab udpeget i kommuneplanen 2021, som Drikkevandsinteresser, Vandværkers indvindingsoplande udenfor osd og Øvrige landskabsinteresser.

Begrundelse

Der meddeles tilladelse til det ansøgte, da det er vurderet, at det ikke vil medføre nogen væsentlig forringelse af de natur-, miljø-, eller landskabelige værdier. Herudover er der lagt afgørende vægt på, at der er tale om et mindre anlæg på 2,5 meter i højden, som placeres bag eksisterende læhegn og det vurderes til ikke at svække landskabets karakter og svækker ikke landskabselementerne.

Der terrænreguleres ikke og solcelleanlægget er placeret på eksisterende terræn og det vurderes at solcelleanlægget ikke vil ændre helhedsindtrykket af landskabet.

Solcelleanlægget vurderes til at være placeret i rimelig afstand fra eksisterende bebyggelse med 28 meter til nærmeste bebyggelse.

Rebild kommune vurderer derfor at der kan gives tilladelse til projektet.

Sagsfremstilling

Ansøger ønsker at opstille et solcelleanlæg på 105 m² på stativ.

Se tegninger under bilag.

Forudsætninger

Tilladelsen meddeles på grundlag af oplysningerne i ansøgning modtaget den 17-04-2024 samt supplerende oplysninger modtaget den 30-05-2024. Det forudsættes, at det ansøgte udføres som beskrevet i ansøgningsmaterialet og i overensstemmelse med vilkårene for landzonetilladelsen.

Vær opmærksom på anden lovgivning

Tilladelsen fritager ikke ejer for at søge om nødvendige tilladelser efter anden lovgivning. Husk at der skal opnås byggetilladelse, før byggeri må påbegyndes.

Hvis der under anlægsarbejdet konstateres en forurening af jorden, skal Rebild Kommune, Center Natur

og Miljø straks underrettes på telefon 99 88 99 88 eller e-mail: cnm@rebild.dk.

Ved fund af arkæologiske levn (f.eks. knogler fra mennesker eller dyr, flint- eller metalredskaber, lerkarskår, stenanlæg, træpæle, konstruktioner i træ, sten eller tegl, koncentrationer af trækul og ildpåvirkede sten m.m.), skal Nordjyllands Historiske Museum kontaktes på telefon 99 31 74 00 eller e-mail: historiskmuseum@aalborg.dk. Kontakten skal ske straks og arbejdet skal indstilles i det omfang det berører fundet. Ifølge Museumslovens § 24 stk. 2, skal ansøger underrettes om indholdet af Museumslovens §§ 25-27, som kan læses [her](#). Det kan anbefales, at museet anmodes om en udtalelse om eventuel forekomst af arkæologiske fortidsminder, før arbejdet påbegyndes. En forundersøgelse gennemføres for bygherres regning efter aftale med museet.

Naboorientering

Der er ikke foretaget naboorientering efter planlovens § 35, stk. 4, da kommunen har vurderet, at det er af underordnet betydning for naboerne, jf. planlovens § 35, stk. 5.

Offentliggørelse og klagefrist

Landzonetilladelsen offentliggøres på Rebild Kommunes hjemmeside (www.rebild.dk), onsdag den 26-06-2024.

Offentliggørelsen afsluttes og klagefristen udløber **den 24-07-2024** kl. 23.59. Se klagevejledning nedenfor.

Landzonetilladelsens gyldighed

Landzonetilladelsen må først udnyttes efter klagefristens udløb, og kun såfremt der ikke modtages klager. Hvis der klages over afgørelsen, vil du blive underrettet. I så fald, må landzonetilladelsen ikke udnyttes før Planklagenævnet har stadfæstet tilladelsen. Landzonetilladelsen bortfalder, hvis den ikke udnyttes senest 5 år fra tilladelsesdatoen jf. planlovens § 56, stk. 2.

Habitatsvurdering, bilag IV-arter og Natura 2000 områder

Byggearbejdet opføres i en sådan afstand fra nærmeste Natura 2000 område, at projektet ikke vurderes, at kunne medføre en væsentlig påvirkning af arter og naturtyper indenfor Natura 2000 området.

En række dyr omfattet af naturbeskyttelseslovens § 29a og habitatdirektivets bilag IV, kan have levested, fødesøgningsområde eller sporadisk opholdssted i området. Rebild Kommune er ikke bekendt med konkrete yngleforekomster i området, men hvis der fældes træer eller nedrives eksisterende bygninger, hvor der er ynglende eller overvintrende flagermus, skal Naturstyrelsen Kronjylland kontaktes med henblik på at sikre, at der ikke sker skade på bevaringsstatus for de relevante arter. Herudover vurderes projektet ikke at skade eller ødelægge eventuelle yngle- eller rasteområder.

Med venlig hilsen

Jesper Hvidevold Jørgensen
Byggesagsbehandler

Kopi til:

Danmarks Naturfredningsforeningen, dnrebild-sager@dn.dk

DOF - Hovedkontor, natur@dof.dk

DOF - Nordjylland, rebild@dof.dk

Aalborg historiske museum, historiskmuseum@aalborg.dk

Energinet.dk, ledningsinfo@energinet.dk

Uddrag af vejledning om landzoneadministration

Hovedformålet med zoneinddelingen og landzonebestemmelserne er at modvirke byspredning ved hindre spredt og uplanlagt bebyggelse og anlæg i det åbne land og samtidig sikre at egentlig byspredning sker hvor der er åbnet mulighed for det gennem region-, kommune- og lokalplanlægning.

Zoneinddelingen skaber derved en klar og værdifuld grænse mellem by og land hvorved bl.a. natur- og kulturhistoriske værdier bevares, og miljøkonflikter undgås. Områder i landzone skal som udgangspunkt friholdes for anden (uplanlagt) bebyggelse m.v. end den der er nødvendig for driften af landbrug, skovbrug og fiskeri. Udover at værne om natur og landskab er varetagelsen af de primære erhvervs interesser således blandt de hensyn der ligger bag landzonebestemmelserne.

Landzoneadministrationen gør det muligt at bevare kvaliteterne i det åbne land og medvirker samtidig til at sikre kvalitet i byer og landsbyer når nye boliger henvises til ledige grunde eller tomme bygninger.

Uddrag af "[Vejledning om landzoneadministration](#)" af 16. oktober 2002.

Klagevejledning

Klagevejledning til afgørelse efter planloven

En afgørelse truffet med hjemmel i planloven kan påklages til Planklagenævnet efter planlovens § 58, stk. 1.

Klagefrist

Klage til Planklagenævnet over en administrativ afgørelse skal være indgivet skriftligt inden 4 uger efter, at afgørelsen er meddelt. Er afgørelsen offentligt bekendtgjort, regnes klagefristen dog altid fra bekendtgørelsen. I tilfælde, hvor en afgørelse træffes indirekte, regnes fristen fra det tidspunkt, hvor klageren har fået kendskab til afgørelsen. Hvis klagefristen udløber på en lørdag eller en helligdag, forlænges fristen til den følgende hverdag. En klage anses for indgivet, når den er tilgængelig for myndigheden.

Hvordan klager du

Klage til Planklagenævnet indgives skriftligt til den myndighed, der har truffet afgørelsen, ved anvendelse af digital selvbetjening. Du klager via klageportalen, som du finder på www.borger.dk og www.virk.dk. Du logger på, ligesom du plejer, typisk med NEM-ID.

Planklagenævnet skal som udgangspunkt afvise en klage, som ikke er indgivet ved digital selvbetjening.

For behandling af klager, der indbringes for nævnet, herunder anmodninger om genoptagelse, betaler klager et gebyr. Gebyrets størrelse differentieres, alt efter om klager er en borger eller en virksomhed/organisation. Privatpersoner skal betale et gebyr på 900 kr. Virksomheder og organisationer skal betale et gebyr på 1.800 kr. Gebyrerne reguleres den 1. januar hvert år efter den af Finansministeriet fastsatte sats for det generelle pris- og lønindeks med virkning for klager, der modtages i nævnet fra og med den 1. februar 2017. Gebyret er endnu ikke reguleret for 2017, men vil blive teknisk efterreguleret. Nævnet offentliggør størrelsen af klagegebyret på nævnets hjemmeside. Klagegebyret opkræves af Planklagenævnet.

Gebyr tilbagebetales hvis: 1) klagesagen fører til, at den påklagede afgørelse ændres eller ophæves, 2) klageren får helt eller delvist medhold i klagen, eller 3) klagen afvises som følge af overskredet klagefrist, manglende klageberettigelse, eller fordi klagen ikke er omfattet af Planklagenævnets kompetence. Spørgsmål om betaling af gebyr og tilbagebetaling af gebyr afgøres af Planklagenævnet.

Hvad sker der, når du har klaget

Når du har indberettet din klage via Klageportalen, orienterer kommunen Planklagenævnet indenfor 3 uger.

Kommunen skal afgive en udtalelse om sagen, og indsende det sagsmateriale, der er truffet afgørelse på baggrund af.

Du vil modtage en kopi af kommunens udtalelse til Planklagenævnet og du har en frist på 3 uger til evt. at kommentere udtalelsen.

En klager kan på et hvilket som helst tidspunkt, inden nævnets endelige afgørelse er meddelt sagens parter, frafalde sin klage. I så fald bortfalder sagen for nævnet, medmindre sagen er påklaget fra anden side.

Klage til Planklagenævnet, har som udgangspunkt ikke opsættende virkning. Rettidige klager over afgørelser efter planlovens § 58, stk. 1, nr. 1 og nr. 2, og efter mastelovens § 8, stk. 1, har dog opsættende virkning, medmindre Planklagenævnet bestemmer andet. Udnyttelsen af en påklaget afgørelse er på eget ansvar, da Planklagenævnet kan ændre afgørelsen.

Planklagenævnets afgørelse

Planklagenævnets afgørelse er endelig og kan ikke indbringes for anden administrativ myndighed. Planklagenævnets afgørelser kan indbringes for domstolene senest 6 måneder efter, at nævnets afgørelse er truffet, medmindre andet følger af den lovgivning, som afgørelsen er truffet efter.

Klagevejledning i øvrigt

Afgørelser i medfør af anden lovgivning kan påklages i overensstemmelse med klagebestemmelserne i den pågældende lov. Hvis en afgørelse ønskes prøvet ved domstolene, skal sag anlægges inden 6 måneder fra du har modtaget afgørelsen.

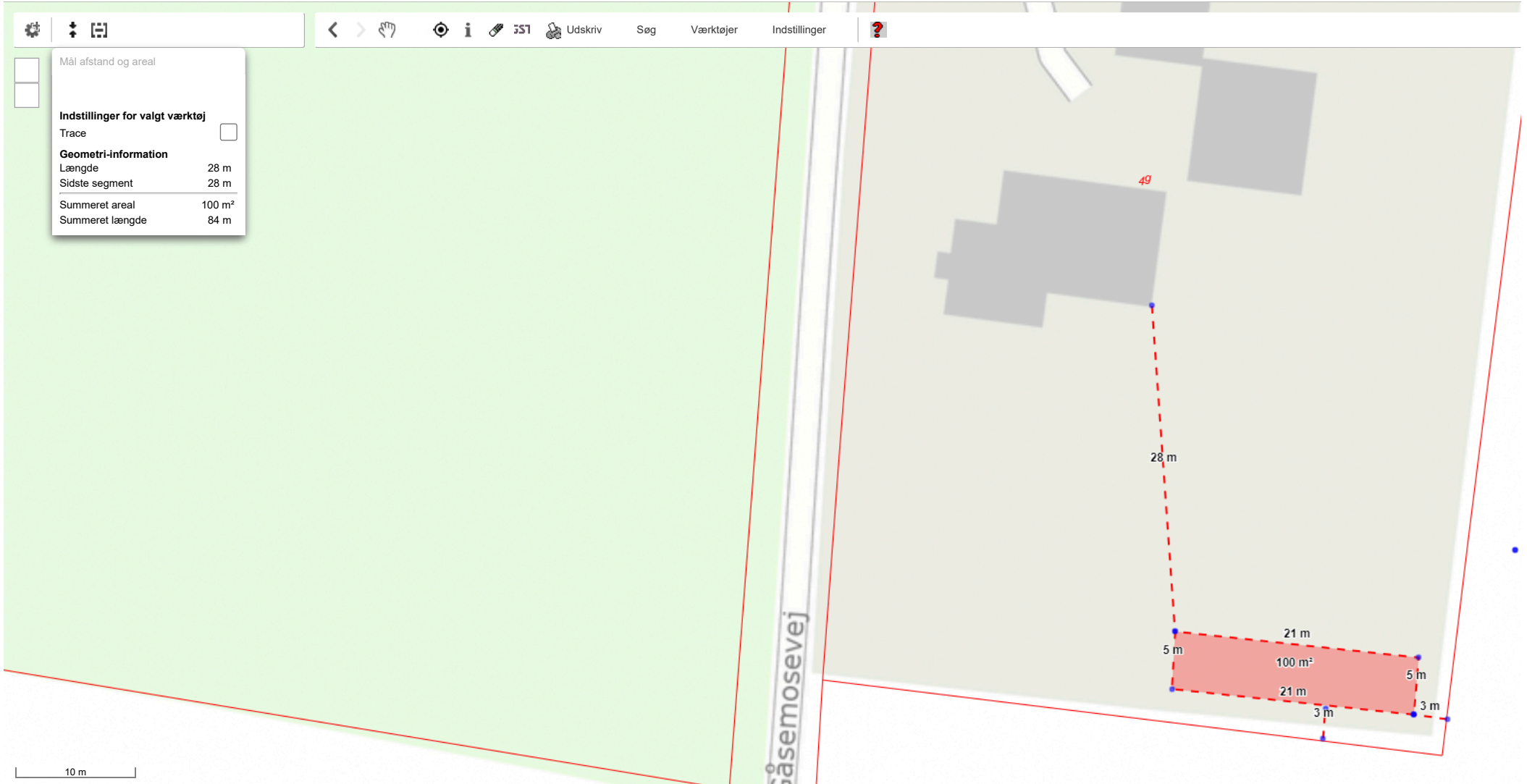

■ GS-G-GC

● GS-G-GL

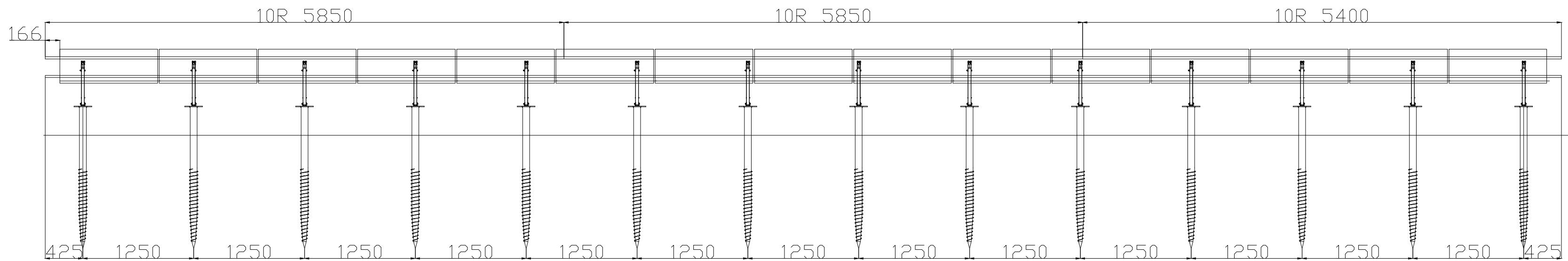
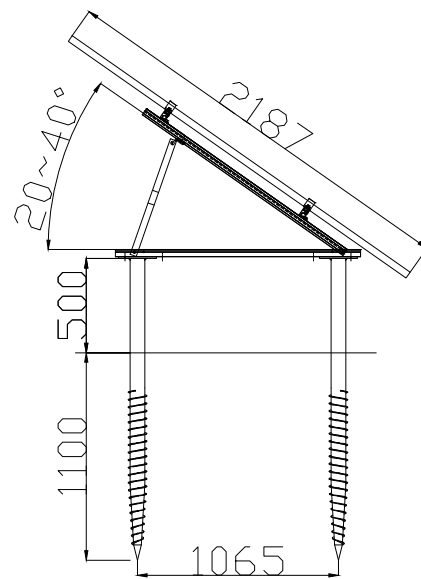
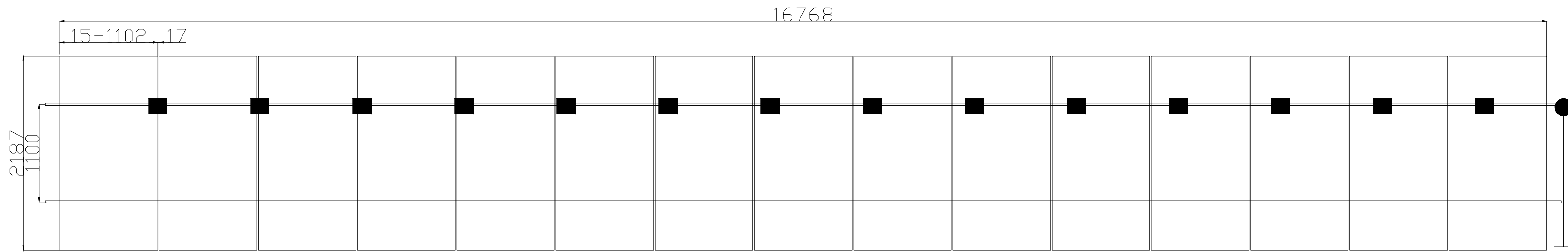
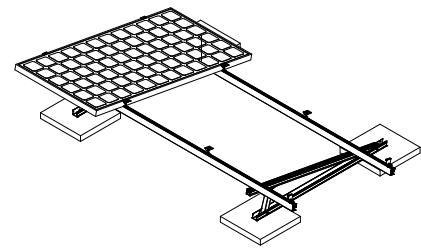

Technical information:

1. Module Size 2187x1102x35mm. array config is 1x15.
2. Basic Wind speed is 22m/s, Snow Load is 1Kn/m2.
3. The pile foundation length is tentative and should be determined according to the geological survey report of the project site and the on-site drawing test.

Dimensions are in mm. 图纸尺寸单位为毫米		MATERIAL: 材料		 国瑞能 GRACE SOLAR	
TOLERANCE UNLESS OTHERWISE SPECIFIED 标注公差: +0 ⁰ ±0.5 *0.01 ⁰ ±0.1 **0.00 ⁰ ±0.01		Weight: 重量	SCALE: 比例		
		Drawn: 绘图	Name: 名称	Date: 日期	Part No: 产品编号:
		Checked: 检查			Dwg No: 图号:
		Approved: 批准			Rev: 版本: 1.0
Rev: 版本	Description: 描述	Date: 日期	INT: 录入		

Hi-MO 6

Explorer

LR5-54HTB 415~435M

- Suitable for Distribution Market
- Pure black for extreme elegance
- Better energy generation performance
- High-quality module guarantees long-term reliability



25-year Warranty for
Materials and Processing



25-year Warranty for Extra
Linear Power Output

Complete System and Product Certifications

IEC 61215, IEC 61730, UL 61730

ISO9001:2015: ISO Quality Management System

ISO14001: 2015: ISO Environment Management System

ISO45001: 2018: Occupational Health and Safety

IEC62941: Guideline for module design qualification and type approval

LONGI



22.3%
MAX MODULE
EFFICIENCY

0~3%
POWER
TOLERANCE

<1.5%
FIRST YEAR
POWER DEGRADATION

0.40%
YEAR 2-25
POWER DEGRADATION

Additional Value

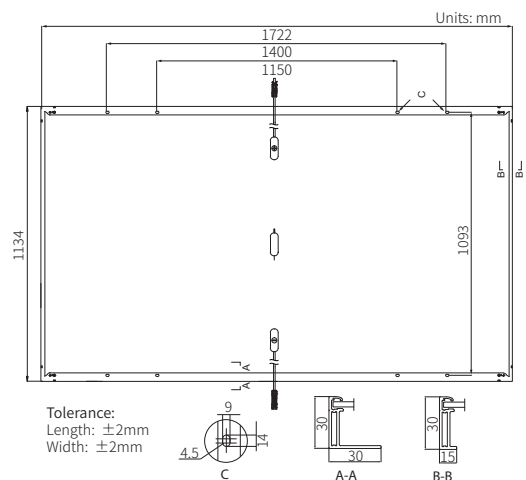
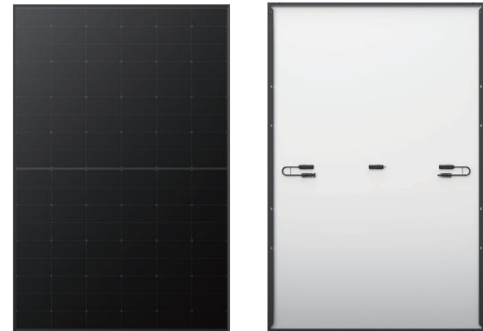
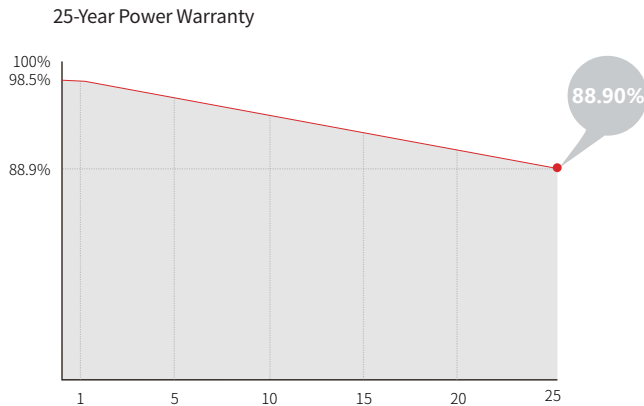

Mechanical Parameters

Cell Orientation	108 (6×18)
Junction Box	IP68
Output Cable	4mm ² , ± 1200 mm length can be customized
Glass	Single glass, 3.2mm coated tempered glass
Frame	Anodized aluminum alloy frame
Weight	20.8kg
Dimension	1722×1134×30mm
Packaging	36pcs per pallet / 216pcs per 20' GP / 936pcs per 40' HC

Electrical Characteristics

STC: AM1.5 1000W/m² 25°C NOCT: AM1.5 800W/m² 20°C 1m/s Test uncertainty for Pmax: $\pm 3\%$

Module Type	LR5-54HTB-415M		LR5-54HTB-420M		LR5-54HTB-425M		LR5-54HTB-430M		LR5-54HTB-435M	
	STC	NOCT	STC	NOCT	STC	NOCT	STC	NOCT	STC	NOCT
Maximum Power (Pmax/W)	415	310	420	314	425	318	430	321	435	325
Open Circuit Voltage (Voc/V)	38.83	36.46	39.03	36.65	39.23	36.83	39.43	37.02	39.63	37.21
Short Circuit Current (Isc/A)	13.78	11.13	13.85	11.19	13.93	11.25	14.00	11.31	14.08	11.37
Voltage at Maximum Power (Vmp/V)	32.56	29.71	32.76	29.89	32.96	30.08	33.16	30.26	33.36	30.44
Current at Maximum Power (Imp/A)	12.75	10.44	12.83	10.50	12.90	10.56	12.97	10.62	13.05	10.68
Module Efficiency(%)	21.3		21.5		21.8		22.0		22.3	

Operating Parameters

Operational Temperature	-40°C ~ +85°C
Power Output Tolerance	0 ~ 3%
Voc and Isc Tolerance	$\pm 3\%$
Maximum System Voltage	DC1500V (IEC/UL)
Maximum Series Fuse Rating	25A
Nominal Operating Cell Temperature	45 ± 2 °C
Protection Class	Class II
Fire Rating	UL type 1 or 2 IEC Class C

Mechanical Loading

Front Side Maximum Static Loading	5400Pa
Rear Side Maximum Static Loading	2400Pa
Hailstone Test	25mm Hailstone at the speed of 23m/s

Temperature Ratings (STC)

Temperature Coefficient of Isc	+0.050%/°C
Temperature Coefficient of Voc	-0.230%/°C
Temperature Coefficient of Pmax	-0.290%/°C