

Center Natur og Miljø

Rebild Vand & Spildevand A/S
Østre Alle 6
9530 Støvring

Hobrovej 110 | 9530 Støvring
Telefon 99 88 99 88
raadhus@rebild.dk | www.rebild.dk

Journalnr: 06.02.16-P19-10-22
Ref.: Mette Emborg
Telefon: 99887669

Sendt via mail: forsyning@rebildforsyning.dk

Dato: 23-11-2022

Tilladelse til krydsning af Sortebækken med spildevandsledning

Rebild Kommune meddeler hermed tilladelse efter vandløbslovens § 47 til krydsning af Sortebækken ved gennemgravning af vandløbet på matrikel nr. 2g, Nøragergård Hgd., Durup og 8g, Boldrup By, Stenild (se bilag 1).

Tilladelsen gives på følgende vilkår:

1. Tilladelsen er betinget af, at der kan opnås dispensation fra naturbeskyttelseslovens § 3.
2. Bundkoten skal opmåles inden opstart og ingen del af spildevandsledningen må placeres højere end 2 meter under vandløbets faste bund.
3. Gennemgravningen skal ske i en tør periode med stabilt vejr, hvor der ikke er vand i vandløbet.
4. Gennemgravningen må udføres med en udgravningsbredde på maksimalt 5 meter. Ved retableringen skal der udlægges grus i vandløbsbunden og kokosmætter på brinkerne i hele udgravningsbredden.
5. Der må ikke etableres brønde nærmere end 2 meter fra vandløbet. De 2 meter måles fra vandløbets øverste kant.
6. Etableringen og den fremtidige vedligeholdelse af spildevandsledningen påhviler ledningsejer.
7. Rebild Vand & Spildevand A/S skal selv at træffe de nødvendige aftaler med alle, som berøres af projektet.
8. Projektet skal færdigmeldes til Rebild Kommune, Center Natur & Miljø, der herefter kan syne arbejdet.

Tilladelsen bortfalder, hvis den ikke er udnyttet inden 3 år efter, at den er meddelt.

Det bemærkes, at Rebild Kommune, hvis vilkårene eller senere anvisninger ikke efterkommes, er berettiget til at foretage det nødvendige på ledningsejers bekostning.

Tilladelsen er meddelt efter vandløbsloven. Rebild Vand & Spildevand A/S er selv ansvarlig for at søge andre eventuelt nødvendige tilladelser eller dispensationer til projektet samt for fremsøgning af LER-oplysninger.

Spildevandsledningen ligger efter gæsteprincippet, medmindre andet aftales med lodsejer.

Lovgrundlag

Kommunen har behandlet ansøgningen efter § 47 samt kapitel 15 i Lov om vandløb (LBK nr. 1217 af 25. november 2019) og §§ 9 og 17 i Bekendtgørelse nr. 834 af 27. juni 2016 om vandløbsregulering og – restaurering m.v.

Projektbeskrivelse

UCON ApS har på vegne af Rebild Vand og Spildevand A/S søgt om tilladelse efter vandløbsloven til etablering af en ny Ø500 mm PE100 PN10 Kloakledning under Sortebækken beliggende i skel mellem matrikel nr. 8g, Boldrup By, Stenild og 2g, Nøragergård Hgd., Durup. Trykledningen vil indgå i det fremtidige afskærende pumpesystem, som skal transportere spildevand fra Vesthimmerlands og Rebild Kommune til rensning i Mariagerfjord Kommune.

Sortebækken er et privat vandløb, som er omfattet af naturbeskyttelseslovens § 3. Der er ikke fastsat en regulativmæssig bund, da vandløbet er privat. Bundkoten opmåles på krydsningspunktet inden opstart.

Rebild Vand og Spildevand har i forbindelse med afskæringsprojektet fået udført geotekniske borer på den pågældende lokalitet. Boringerne viser, at jordbunden fortrinsvist består af glaciale sandaflejringer, og at grundvandsspejlet er beliggende +10 m.u.t. i foråret 2022.

Ejeren af matr.nr. 8g, Boldrup By, Stenild (Løgstørvej 151) oplyser, at der kun meget sjældent løber lidt vand i vandløbet, og at dette kun forekommer ved tøjbrud eller i meget våde perioder. Ved UCON´s besigtigelse af vandløbet den 19. august 2022 var vandløbet også tørt.

Vandløbet krydses ved gennemgravning med rørtop mindst 2 meter under fast vandløbsbund. Dermed vurderes der ikke at være risiko for beskadigelse af kloaktrykledningen ifm. vedligehold, oprensning og evt. uddybning af grøften.

Gennemgravningen sker med en udgravningsbredde på maks. 5 meter gennem vandløbet, som retableres til samme stand efterfølgende. Afrømmet muld lægges i særskilt depot. Når ledningen er lagt, retableres ledningsgraven med råjord og mulden genanvendes for at bevare eksisterende frøbank. Derudover udlægges der grus i vandløbsbunden og kokosmåtter på brinkerne i hele udgravningsbredden, som bliver maks. 5 meter. Evt. eftersåning afhænger af årstiden samt aftalerne med myndigheden og lodsejeren.

Gennemgravningen inklusiv retablering kan gennemføres på 2 arbejdsdage og den udføres i en periode med stabilt tørvejr, hvor der ikke løber vand i vandløbet.

Arbejdet udføres i 2023.

Rebild Kommune har tidligere på året meddelt Rebild Vand og Spildevand A/S tilladelse efter vandløbsloven til krydsning af Sortebækken umiddelbart vest for Løgstørvej. Tracéet er efterfølgende flyttet til den nu ansøgte placering efter indsigelse fra en lodsejer. Samtidig er metoden ændret fra styret underboring til gennemgravning i en tør periode. Dette er blandt andet på baggrund af, at vandløbet i perioder fremstår tørt og uden tegn på vandstrømning. Ud over de økonomiske besparelser ved en gennemgravning af vandløbet vil dette også være fordelagtigt i forhold til påvirkningen på naboarealer samt i forhold til at minimere projektrisikoen (risiko for forhindringer i jorden (sten mv.) i forbindelse med underboringen).

Kommunens vurdering

Vandløbets bundkote opmåles inden opstart og røret lægges med rørtoppen mindst 2 meter under vandløbets faste bund. Gennemgravning foretages i en tør periode hvor der ikke er vand i vandløbet og der retableres med grus i vandløbsbunden og kokosmætter på brinkerne i hele udgravningsbredden. Der er en samfundsmæssig interesse i ledningen og gennemgravning samt retablering forventes udført på 2 dage.

Sortebækken har miljømålet god økologisk tilstand i vandområdeplanerne 2021-2027 og der er ikke målopfyldelse, da tilstanden for smådyr er vurderet som moderat i vandområdeplanerne. Den kemiske tilstand samt tilstanden for planter, fisk og alger er ukendt. Projektet vurderes ikke at være til hinder for, at vandløbet kan opnå målopfyldelse, da gennemgravningen foretages i en tør periode, hvor der ikke er vand i vandløbet og da der retableres med grus i vandløbsbunden og kokosmætter på brinkerne i hele udgravningsbredden. På den måde forhindres det både at der skyller jord i vandløbet under etableringen og efterfølgende. Der er udpeget nogle indsatser i Sortebækken i vandområdeplanerne, men projektet vurderes ligeledes ikke at være til hinder for, at indsatserne kan gennemføres.

Ifølge habitatbekendtgørelsen (Bek. nr. 2091 af 12. november 2021) skal der foretages en vurdering af om projektet i sig selv eller i forbindelse med andre planer og projekter kan påvirke et Natura 2000-område væsentligt. Sortebækken ligger ikke indenfor et Natura 2000-område, men ca. 10 km nedstrøms findes et Natura 2000-området bestående af Habitatområde 30 (Lovns Bredning, Hjarbæk Fjord og Skals, Simested og Nørre Ådal, Skravad Bæk) og Fuglebeskyttelsesområderne F14 og F24. Det vurderes, at vandløbskrydsningen hverken alene eller sammen med andre projekter, vil kunne påvirke områdets integritet eller have en væsentlig påvirkning på områdets bevaringsmålsætninger.

Det vurderes også, at projektet ikke har væsentlig indflydelse på vandløbets afstrømnings- eller miljømæssige forhold. Ligeledes vurderes det, at projektet ikke medfører forringelser af områdets naturtyper eller levesteder eller for eventuelle udpegede arter fra EF-habitatdirektivets bilag IV. På baggrund af dette, har Rebild Kommune besluttet at anvende forenklet procedure, jf. § 17 i bekendtgørelse nr. 834 af 27. juni 2016 om vandløbsregulering og – restaurering m.v.

Sortebækken er udpeget som beskyttet vandløb og enhver tilstandsændring kræver en forudgående dispensation ifølge naturbeskyttelseslovens § 3. Der er den 23. november 2022 meddelt dispensationen fra naturbeskyttelsesloven til projektet.

Offentliggørelse og klage

Afgørelsen offentliggøres på kommunens hjemmeside [Høringer og afgørelser | Rebild kommune](#) den 23. november 2022. Afgørelsen kan påklages til Miljø- og Fødevarerklagenævnet (se vedlagte klagevejledning). Klagefristen er den 21. december 2022.

Orientering fra Nordjyllands Historiske Museum

Der kan i området være fund af betydning for den arkæologiske kulturarv. Forud for iværksættelse af jordarbejde skal man orientere sig om museumslovens §§ 25-27. Disse bestemmelser vedrører arkæologiske forundersøgelser, udgravninger og anmeldelse af fund. Loven giver bygherren mulighed for at få en udtalelse om sandsynligheden for fund af arkæologisk betydning samt information om de finansieringsmæssige forhold. Yderligere oplysninger om loven kan findes på Slots- og Kulturstyrelsens hjemmeside.

Findes der under jordarbejdet spor af fortidsminder skal arbejdet straks standses i det omfang det berører fortidsmindet. Fundet skal straks anmeldes til museet. Spørgsmål herom kan rettes til Nordjyske Museer i Aalborg.

Behandling af dine oplysninger

I din sag kan der ske behandling af personlige oplysninger. De vil blive behandlet fortroligt og efter Databeskyttelsesforordningen og lov på området. Har du spørgsmål kan du kontakte kommunens databeskyttelsesrådgiver på telefon 99 88 76 18 eller e-mail dpo@rebild.dk. Du kan også læse mere om Rebild Kommunes persondatapolitik på www.rebild.dk.

Med venlig hilsen

Mette Emborg
Center Natur og Miljø

Vedlagt:

Bilag 1 - Oversigtskort
Bilag 2 - Klagevejledning

Kopi til:

UCON ApS, Søren Barbré Pedersen, sbp@ucon.dk og Søren Holm Andersen, sha@ucon.dk
Ejere af matrikelnumrene 2g, Nøragergård Hgd., Durup og 8g, Boldrup By, Stenild
Aktive Fritidsfiskere i Danmark, formand Leif Søndergård, stormyleif@gmail.com
Danmarks Fiskeriforening, mail@dkfisk.dk
Danmarks Naturfredningsforening, dnrebild-sager@dn.dk
Danmarks Sportsfiskerforbund, post@sportsfiskerforbundet.dk, lbt@sportsfiskerforbundet.dk og himmerland@sportsfiskerforbundet.dk
Dansk Fritidsfiskerforbund, formand Arne Rusbjerg teamstr@gmail.com
Dansk Ornitologisk Forening, natur@dof.dk og rebild@dof.dk
Ferskvandsfiskeriforeningen i Danmark, formand Niels Barslund nb@ferskvandsfiskeriforeningen.dk
Miljøstyrelsen, mst@mst.dk
Naturstyrelsen, nst@nst.dk

Bilag 1 Oversigtskort

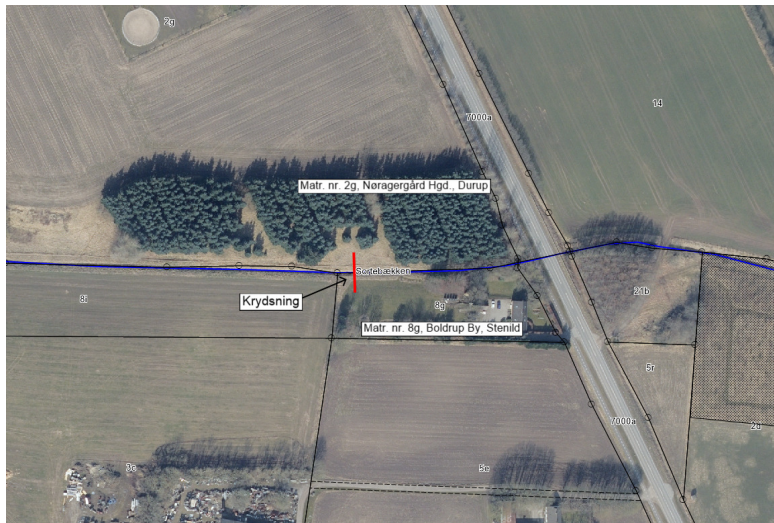

Luftfoto med omtrentlig placering af krydsning i Sorte bækken.

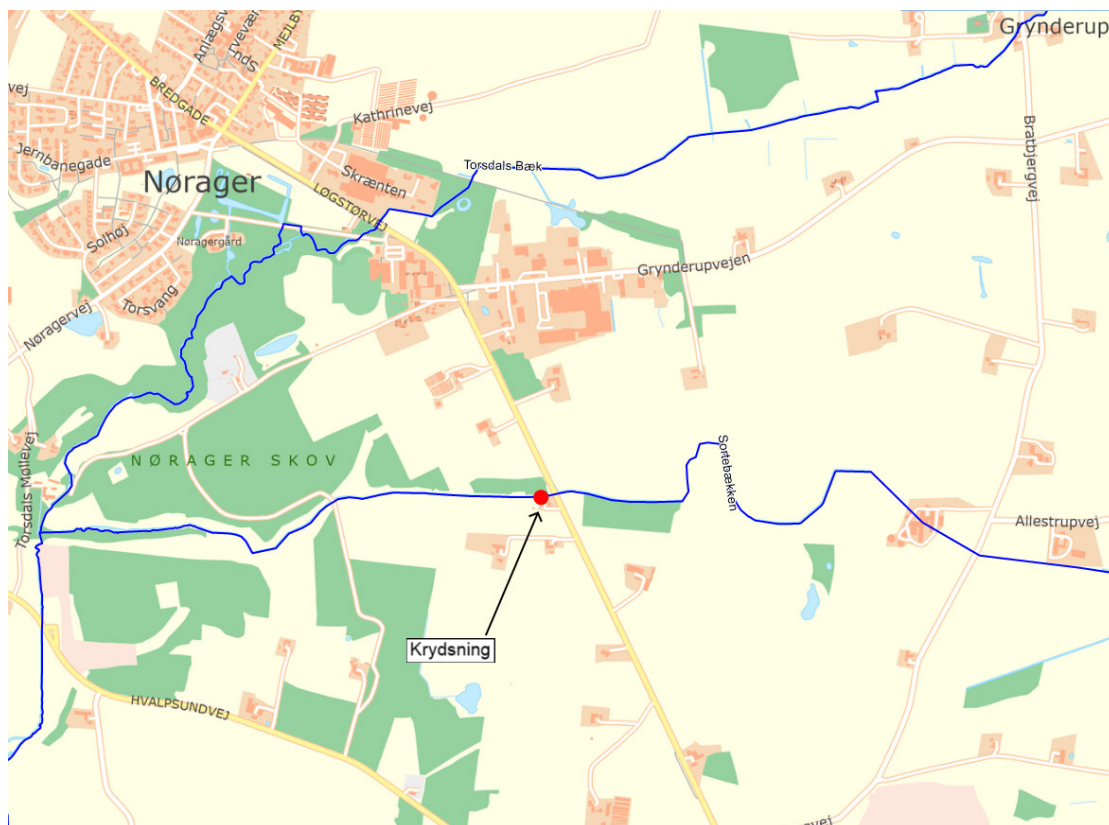

Oversigtskort med krydsningen.

Bilag 2 Klagevejledning

En klage til Miljø- og Fødevarerklagenævnet over en administrativ afgørelse skal være skriftlig og indbringes inden 4 uger. Klagen skal så vidt muligt angive, på hvilke punkter den påklagede afgørelse anses for urigtig eller mangelfuld.

Klagen indsendes via klageportalen til den myndighed (her Rebild Kommune), der har truffet afgørelsen. Klageportalen findes på www.borger.dk og www.virk.dk.

En klage er indgivet, når den er tilgængelig for myndigheden i klageportalen. Når der klages, skal der betales et gebyr. Gebyret var i 2016 på 900 kr. for private og 1.800 kr. for virksomheder og foreninger. Gebyret reguleres den 1. januar hvert år efter den af Finansministeriet fastsatte sats for det generelle pris- og lønindeks med virkning for klager, der modtages i nævnet fra og med den 1. februar 2017.

Klagegebyr opkræves af Nævnenes Hus. Betaling af klagegebyr sker ved elektronisk overførsel eller ved giroindbetaling. Gebyr skal indbetales inden for en fastsat frist. Hvis gebyret ikke indbetales inden udløbet af fristen, afvises klagen.

En klager kan på et hvilket som helst tidspunkt, inden nævnets endelige afgørelse er meddelt sagens parter, frafalde sin klage. I så fald bortfalder sagen for nævnet, medmindre sagen er påklaget fra anden side.

Miljø- og Fødevarerklagenævnet skal som udgangspunkt afvise en klage, der indgives uden om Klageportalen, hvis der ikke er særlige grunde til det. Eventuel fritagelse for brug af Klageportalen forudsætter, at klager indsender en begrundet anmodning herom til den myndighed, der har truffet den påklagede afgørelse (1. instans). Denne myndighed videresender herefter anmodningen til Miljø- og Fødevarerklagenævnet, som træffer afgørelse om, hvorvidt anmodningen kan imødekommes.

Søgsmål

Miljø- og Fødevarerklagenævnet afgørelse er endelig og kan ikke indbringes for anden administrativ myndighed. For søgsmål vedrørende nævnets afgørelser gælder de regler, der er fastsat i den lovgivning, som afgørelsen er truffet efter.

For yderligere information henvises til Miljø- og Fødevarerklagenævnets hjemmeside, der kan tilgås via Nævnenes Hus – www.naevneneshus.dk.