

**Center Natur og Miljø**

Hobrovej 110 | 9530 Støvring  
Telefon 99 88 99 88  
raadhus@rebild.dk | www.rebild.dk

Journalnr: 06.02.16-P19-4-21  
Ref.: Joanna Birch Lauridsen  
Telefon: 99887653

Dato: 08-09-2021

Leif Madsen  
Vælderskoven 10  
9520 Skørping

### **Tilladelse til krydsning af Lindenberg Å med spang**

Rebild Kommune meddeler hermed tilladelse efter vandløbslovens § 47 til krydsning af Lindenberg Å på matr.nr. 2i, Oplev By, Gravlev, Hobrovej og Vælderskoven (se bilag 1) med en bro af elmaster.

Krydsningen sker, ifølge ansøgningen, på et sted, hvor der er registreret arealer beskyttet efter naturbeskyttelseslovens § 3 på de tilstødende arealer. Da broen etableres ved at udlægge træpæle hen over vandløbet, vurderes anlægget ikke at kræve en dispensation fra naturbeskyttelseslovens § 3.

#### **Tilladelsen gives på følgende vilkår:**

1. Anlægsarbejdet skal udføres i overensstemmelse med principperne i den fremsendte ansøgning modtaget den 28. april 2021.
2. Der må ikke udføres gravearbejde eller terrænregulering nærmere end 2 meter fra vandløbets øverste kant, således at vandløbets bræmmer ikke beskadiges.
3. Der må ikke terrænreguleres i de tilstødende beskyttede eng- og mosearealer.
4. Rørbroen må maksimalt være 5 meter lang i vandløbets længde.
5. Broen skal etableres, så der er frihøjde over vandspejlet, så broen ikke kommer til at bremse vandet ved høje vandstande.
6. Broen etableres, så det ikke er muligt at komme i kontakt med stolperne i forbindelse med krydsning af broen.
7. Der må ikke fældes træer langs vandløbet, eller på de beskyttede arealer i forbindelse med etableringen.

8. Det skal forebygges, at jord, sand eller tørv skrider ned i vandløbet, både ved etablering og fremtidig brug eller reparation.
9. Etableringen og den fremtidige vedligeholdelse af broen påhviler bredejer.
10. Projektet skal færdigmeldes til Rebild Kommune, Center Natur & Miljø, der herefter kan syne arbejdet.

Tilladelsen bortfalder, hvis den ikke er udnyttet inden 3 år efter, at den er meddelt.

Det bemærkes, at Rebild Kommune, hvis vilkårene eller senere anvisninger ikke efterkommes, er berettiget til at foretage det fornødne på broejers bekostning.

Tilladelsen er meddelt efter vandløbsloven. Broejer er selv ansvarlig for at søge andre eventuelt nødvendige tilladelser eller dispensationer til projektet.

### **Lovgrundlag**

Kommunen har behandlet ansøgningen efter § 47 samt kapitel 15 i Lov om vandløb (LBK nr. 1217 af 25. november 2019) samt §§ 9, 17 og i Bekendtgørelse nr. 834 af 27. juni 2016 om vandløbsregulering og – restaurering m.v.

### **Projektbeskrivelse**

Ejer af matriklen, Leif Madsen har ansøgt om at etablere en bro på tværs af Lindenberg Å. Broen bliver 5 meter bred. Broen etableres i gamle master. Masterne dækkes af plastik og net, så der ikke bliver fysisk kontakt med stolperne i forbindelse med krydsning. Efterfølgende etableres græstørv over broen. Broen er nødvendig for at ejer, kan køre til den anden side af matriklen uden at skulle krydse naboens areal.

Broen etableres uden at der graves i brinken.

Det kan blive nødvendigt at hæve terrænet uden for brinken med ca. 30 cm i den ene side af vandløbet, for at udligne højdeforskellene mellem brinkerne. Broen etableres ca. 1 meter over vandspejl under normale afstrømningsforhold.

Broen bliver anlagt uden en stiforbindelse i tilknytning med broen. Dermed bliver broen ikke synlig for offentligheden.

Der etableres ikke en vej hverken før eller efter broen, da arealerne er registrerede beskyttede enge.

Broen etableres i sommer/efterår 2021.

Arealer beskyttet efter naturbeskyttelseslovens § 3 berøres, da der er registrerede eng- og mosearealer langs vandløbet, som også er registreret beskyttede efter § 3.

## Vurdering

### Vandløb

Lindenberg Å er i vandområdeplanen målsat med god økologisk tilstand. I basisanalyse fra 2020 er Lindenberg Å på den berørte strækning vurderet til at have høj økologisk tilstand for fisk, ringe økologisk tilstand for makrofytter og god økologisk tilstand for invertebrater. Samlet er tilstanden ringe.

Lindenberg Å er på strækningen beliggende inden for et område, der er klassificeret som lavbund okkerklasse III (lav risiko).

Projektet vurderes at være i overensstemmelse med vandløbslovens formål, regulativet for Lindenberg Å, samt vandområdeplanen og retningslinjerne Kommuneplan 2017-2029 for Rebild Kommune.

Rebild Kommune vurderer, at projektet ikke har væsentlig indflydelse på vandløbets afstrømnings- eller miljømæssige forhold.

Projektet vurderes ikke at forringe den økologisk tilstand eller modvirke at målsætningen kan opfyldes, da broen ikke berører vandet og da den har en meget begrænset størrelse.

### § 3

Øst for vandløbet er der registreret § 3 beskyttet mose. Vest for vandløbet er der registreret § 3 beskyttet eng. Vandløbet er også registreret efter naturbeskyttelseslovens § 3.

Ifølge naturbeskyttelseslovens § 3 må der ikke laves tilstandsændringer i et beskyttet areal. Da broen placeres hen over vandløbet og kun berører et lille areal oven for brinken, vurderes projektet ikke at kræve en dispensation efter naturbeskyttelseslovens § 3, så længe tilladelsens vilkår overholdes.

Selve vandløbet berøres ikke og der kræves ikke dispensation i forhold til vandløbet.

### Natura 2000

Ifølge habitatbekendtgørelsen (Bek. nr. 1595 af 6. december 2018) skal der foretages en vurdering af om projektet i sig selv eller i forbindelse med andre planer og projekter kan påvirke et Natura 2000-område væsentligt. Det ansøgte projekt sker i et Natura 2000-område. Projektet udføres i Natura 2000-område nr. 18 – Rold Skov, Lindenberg Ådal og Madum Sø.

Af arter på udpegningsgrundlaget der potentielt kunne blive berørt af projektet er:

- 1014 Skæv vindelsnegl (*Vertigo angustior*)
- 1095 Havlampret (*Petromyzon marinus*)
- 1096 Bæklampret (*Lampetra planeri*)
- 1355 Odder (*Lutra lutra*)
- 1393 Blank seglmos (*Drepanocladus vernicosus*)

Naturtyper på udpegningsgrundlaget, som potentielt kunne blive påvirket af projektet:

3260 Vandløb med vandplanter

6410 Tidvis våde enge på mager eller kalkrig bund, ofte med blåtop

6430 Bræmmer med høje urter langs vandløb eller skyggende skovbryn

7230 Rigkær

I nærheden af broens placering er der registreret to rigkær og tidvis våd eng.

Lindborg Å er omfattet af habitatnaturtyperne "vandløb med vandplanter" og "nitrofile bræmmer".

Af fugle beskyttet efter fuglebeskyttelsesområdet er isfugl registreret i området.

Det ansøgte, og hermed tilladte, vurderes ikke at medføre en væsentlig forstyrrelse af naturtyper og arter beliggende i Natura 2000-området. Denne vurdering bygger på, at naturtyperne (på nær vandløbsnaturtyperne) befinder sig et stykke fra broens placering og da det fysiske arbejde berører et meget begrænset areal.

Vandløbet berøres ikke af projektet, da broen placeres hen over i god frihøjde.

Broen etableres under trædække, på et sted, hvor der er meget begrænset vækst af urter og vandplanter. Derfor vurderes vandløbshabitatnaturtyperne ikke at blive påvirket væsentligt.

Projektet vurderes ikke at påvirke arterne og deres levesteder, da det er et meget lille projekt, hvor der kun forekommer en mindre forstyrrelse i anlægsfasen.

Projektet vurderes derfor hverken i sig selv eller i forbindelse med andre planer og projekter at påvirke Natura 2000-området væsentligt.

#### Bilag IV

Arter i området, som er registreret på habitatdirektivets bilag IV, er odder og flere arter af flagermus. Projektet vurderes ikke at påvirke levesteder og rasteområder for eventuelle udpegede arter fra EF-habitatdirektivets bilag IV, da projektet omfatter meget begrænset anlægsarbejde og ikke medfører fældninger eller rydninger.

#### **Udkast**

Udkastet til tilladelsen har været i høring hos ansøger. Der er kommet enkelte bemærkninger, som er indarbejdet i den endelige tilladelse.

#### **Offentliggørelse og klage**

Afgørelsen offentliggøres på kommunens hjemmeside [Høringer og afgørelser | Rebild kommune](#) den 8. september 2021. Afgørelsen kan påklages til Miljø- og Fødevareklagenævnet (se vedlagte klagevejledning). Klagefristen er den 6. oktober 2021.



### **Orientering fra Nordjyllands Historiske Museum**

Der kan i området være fund af betydning for den arkæologiske kulturarv. Forud for iværksættelse af jordarbejde skal man orientere sig om museumslovens §§ 25-27. Disse bestemmelser vedrører arkæologiske forundersøgelser, udgravninger og anmeldelse af fund. Loven giver bygherren mulighed for at få en udtalelse om sandsynligheden for fund af arkæologisk betydning samt information om de finansieringsmæssige forhold. Yderligere oplysninger om loven kan findes på Slots- og Kulturstyrelsens hjemmeside.

Findes der under jordarbejdet spor af fortidsminder skal arbejdet straks standses i det omfang det berører fortidsmindet. Fundet skal straks anmeldes til museet. Spørgsmål herom kan rettes til Nordjyllands Historiske Museum i Aalborg.

Hvis der er spørgsmål, er du velkommen til at kontakte mig på tlf. nr. 99 88 7653 eller mail [jbol@rebild.dk](mailto:jbol@rebild.dk).

### **Behandling af dine oplysninger**

I din sag kan der ske behandling af personlige oplysninger. De vil blive behandlet fortroligt og efter Databeskyttelsesforordningen og lov på området. Har du spørgsmål kan du kontakte kommunens databeskyttelsesrådgiver på telefon 99 88 76 18 eller e-mail [dpo@rebild.dk](mailto:dpo@rebild.dk). Du kan også læse mere om Rebild Kommunes persondatapolitik på [www.rebild.dk](http://www.rebild.dk).

Med venlig hilsen

Joanna Birch Lauridsen  
Natur- og vandløbsmedarbejder

### **Vedlagt:**

- Bilag 1 – Oversigtskort
- Bilag 2 - § 3
- Bilag 3 – Habitatnatur
- Bilag 4 – Fotos
- Bilag 5 – Klagevejledning

**Kopi til:**

- Ansøger, Claus, [claus@skillingbro.dk](mailto:claus@skillingbro.dk)
- Aktive Fritidsfiskere i Danmark, [afid@aktivefritidsfiskere.dk](mailto:afid@aktivefritidsfiskere.dk) og formand Leif Søndergård, [stormyleif@gmail.com](mailto:stormyleif@gmail.com)
- Danmarks Fiskeriforening, [mail@dkfisk.dk](mailto:mail@dkfisk.dk)
- Danmarks Naturfredningsforening, [dnrebild-sager@dn.dk](mailto:dnrebild-sager@dn.dk)
- Danmarks Sportsfiskerforbund, [post@sportsfiskerforbundet.dk](mailto:post@sportsfiskerforbundet.dk) og [lbt@sportsfiskerforbundet.dk](mailto:lbt@sportsfiskerforbundet.dk) samt [himmerland@sportsfiskerforbundet.dk](mailto:himmerland@sportsfiskerforbundet.dk)
- Dansk Fritidsfiskerforbund, formand Arne Rusbjerg, [teamstr@gmail.com](mailto:teamstr@gmail.com)
- Dansk Ornitologisk Forening, [natur@dof.dk](mailto:natur@dof.dk) og [rebild@dof.dk](mailto:rebild@dof.dk)
- Ferskvandsfiskeriforeningen i Danmark, formand Niels Barslund, [nb@ferskvandsfiskeriforeningen.dk](mailto:nb@ferskvandsfiskeriforeningen.dk)
- Miljøstyrelsen, [mst@mst.dk](mailto:mst@mst.dk)
- Naturstyrelsen, [nst@nst.dk](mailto:nst@nst.dk)
- Fiskeriinspektoratet, [mail@fiskeristyrelsen.dk](mailto:mail@fiskeristyrelsen.dk) og [frederikshavn@fiskeristyrelsen.dk](mailto:frederikshavn@fiskeristyrelsen.dk)
- Slots- og Kulturstyrelsen, [post@slks.dk](mailto:post@slks.dk)
- Dansk Botanisk Forening, [jyllandskredsen@botaniskforening.dk](mailto:jyllandskredsen@botaniskforening.dk)
- Lindenborg Å Sammenslutningen, [jhylling@gmail.com](mailto:jhylling@gmail.com)

Bilag 1 – Oversigtskort

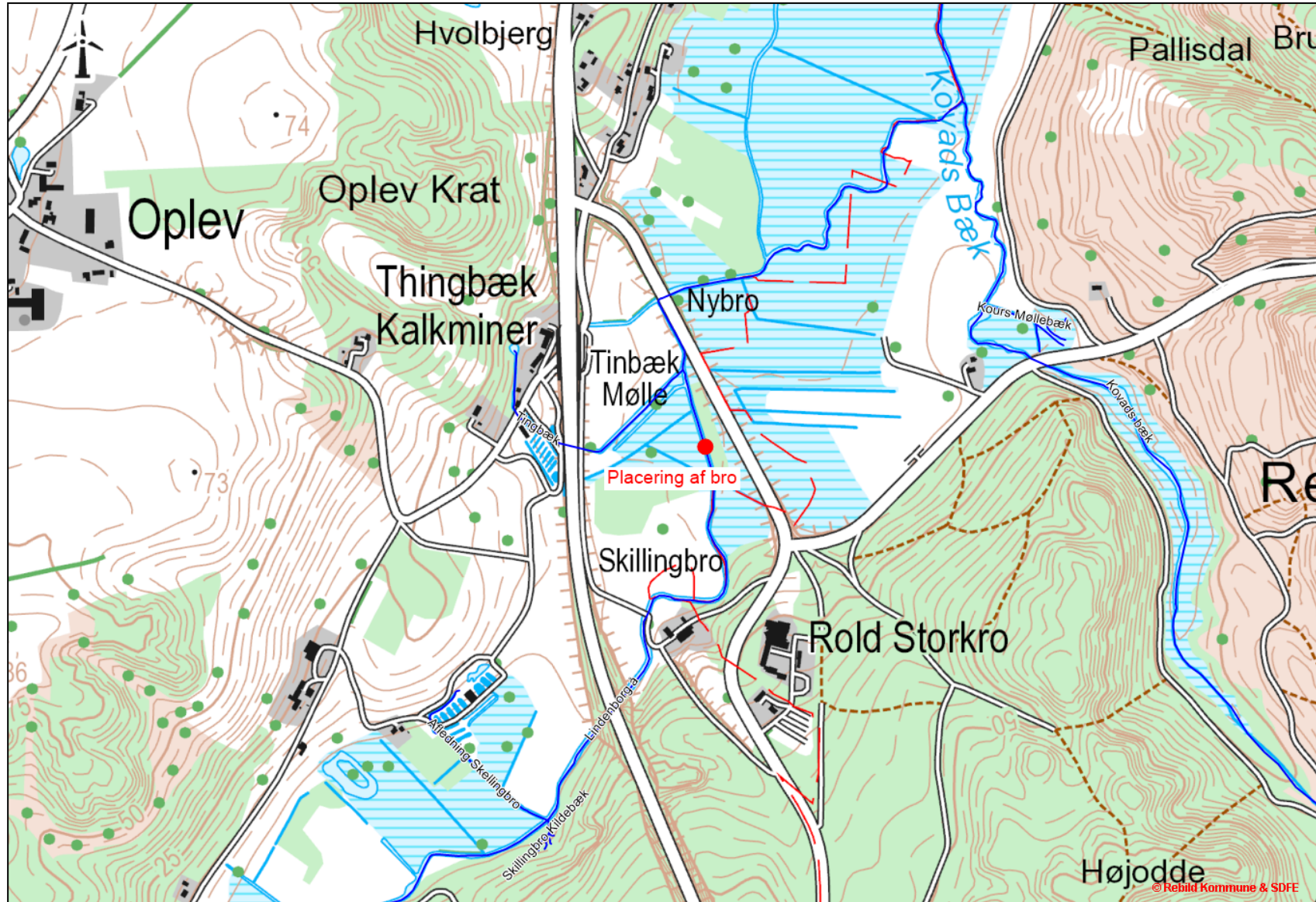



Bilag 2 - § 3





**Bilag 3 – Habitatnatur**

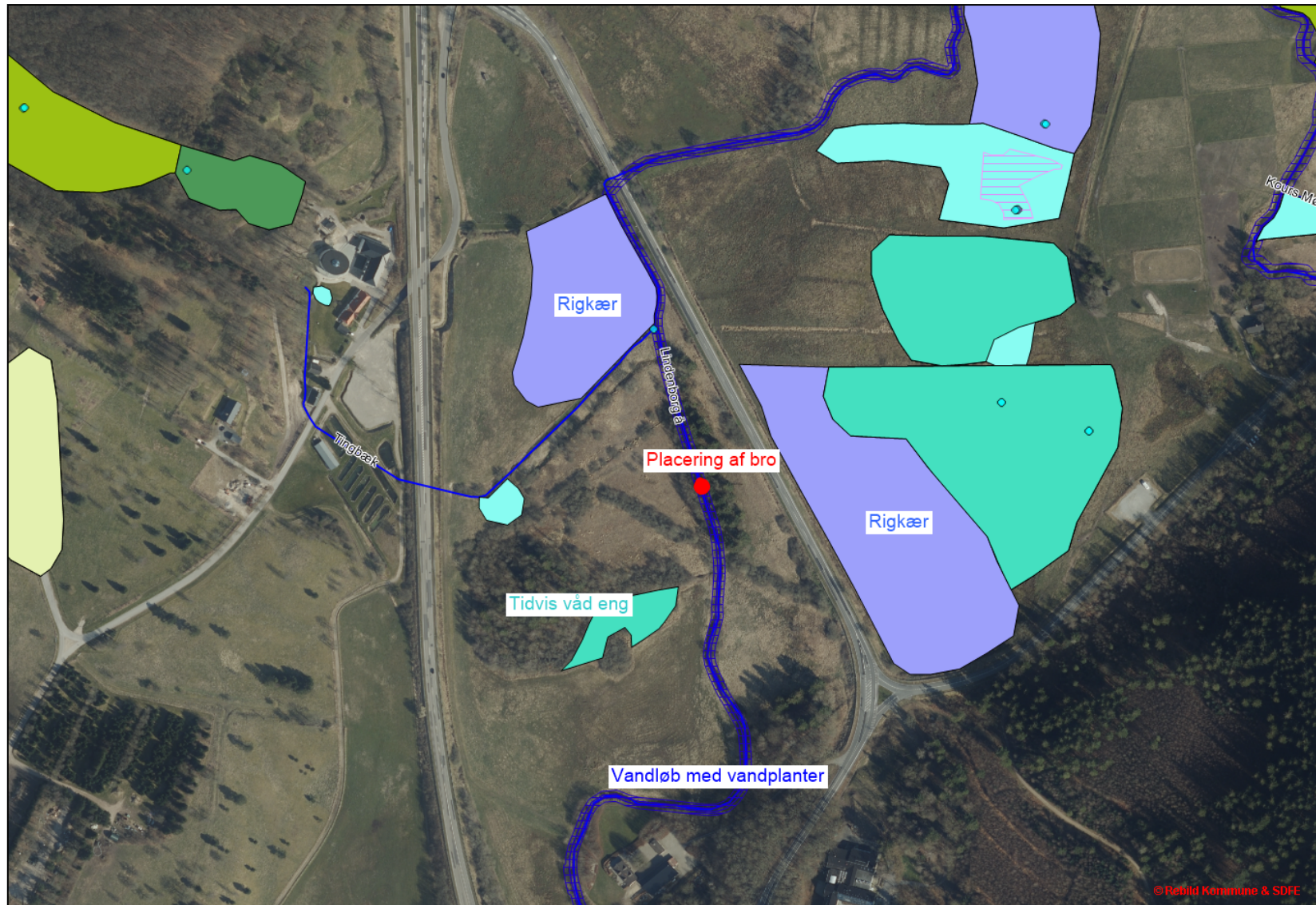



#### Bilag 4 - fotos



Foto 1:

Brinkerne er høje i forhold til vandspejl.  
Der er begrænset plantevækst på placeringen.



Foto 2:

Der er ikke vandplanter på strækningen, som kan bli-  
ve påvirket af broens placering.

## Bilag 5 – Klagevejledning

En klage til Miljø- og Fødevarerklagenævnet over en administrativ afgørelse skal være skriftlig og indbringes inden 4 uger. Klagen skal så vidt muligt angive, på hvilke punkter den påklagede afgørelse anses for urigtig eller mangelfuld.

Klagen indsendes via klageportalen til den myndighed (her Rebild Kommune), der har truffet afgørelsen. Klageportalen findes på [www.borger.dk](http://www.borger.dk) og [www.virk.dk](http://www.virk.dk).

En klage er indgivet, når den er tilgængelig for myndigheden i klageportalen. Når der klages, skal der betales et gebyr. Gebyret var i 2016 på 900 kr. for private og 1.800 kr. for virksomheder og foreninger. Gebyret reguleres den 1. januar hvert år efter den af Finansministeriet fastsatte sats for det generelle pris- og lønindeks med virkning for klager, der modtages i nævnet fra og med den 1. februar 2017.

Klagegebyr opkræves af Nævnenes Hus. Betaling af klagegebyr sker ved elektronisk overførsel eller ved giroindbetaling. Gebyr skal indbetales inden for en fastsat frist. Hvis gebyret ikke indbetales inden udløbet af fristen, afvises klagen.

En klager kan på et hvilket som helst tidspunkt, inden nævnets endelige afgørelse er meddelt sagens parter, frafalde sin klage. I så fald bortfalder sagen for nævnet, medmindre sagen er påklaget fra anden side.

Miljø- og Fødevarerklagenævnet skal som udgangspunkt afvise en klage, der indgives uden om Klageportalen, hvis der ikke er særlige grunde til det. Eventuel fritagelse for brug af Klageportalen forudsætter, at klager indsender en begrundet anmodning herom til den myndighed, der har truffet den påklagede afgørelse (1. instans). Denne myndighed videresender herefter anmodningen til Miljø- og Fødevarerklagenævnet, som træffer afgørelse om, hvorvidt anmodningen kan imødekommes.

### Søgsmål

Miljø- og Fødevarerklagenævnet afgørelse er endelig og kan ikke indbringes for anden administrativ myndighed. For søgsmål vedrørende nævnets afgørelser gælder de regler, der er fastsat i den lovgivning, som afgørelsen er truffet efter.

For yderligere information henvises til Miljø- og Fødevarerklagenævnets hjemmeside, der kan tilgås via Nævnenes Hus – [www.naevneneshus.dk](http://www.naevneneshus.dk).